-18-

56 años
siempre imitada
nunca igualada!
PAPAYA SALVIETTI

PRESENCIA

MATUTINO FUNDADO EL 28 DE MARZO DE 1952
AÑO XXV Nº. 6.537 - LA PAZ, BOLIVIA MIERCOLES 18 DE AGOSTO DE 1976 - 16 PAGINAS - $b. 2.00

busca calidad pida! PEDIDOS
ROSS'S Salvietti
Indian Tonic ROSS'S

FOSA COMUN.- Nyazonia, Mozambique 17 (AP).- Cientos de cadáveres llenan una profunda zanja en el campo de refugiados Pungoe en Nyazonia, Mozambique, en la provincia fronteriza. La agencia de información de Mozambique dijo hoy que el número de muertos en el ataque a este campamento de refugiados podrían llegar a 1.000, de acuerdo a las autoridades de Mozambique. El ataque fue efectuado por fuerzas rodesianas el 9 de agosto (Radiofoto AP).

Sur de Filipinas fue devastado por dos violentos terremotos

- Primeros informes señalan 1.800 muertos y más de 2.000 desaparecidos
- Un maremoto siguió al primer sismo produciendo olas de hasta 5 metros

MANILA, 17 (AFP) - Unas 1.800 personas murieron, y 2.094 desaparecieron, por el doble fenómeno de anoche en el sur de Filipinas, donde un temblor de tierra grado ocho en la escala Richter fue seguido por un violento maremoto que causó gravísimos daños, se anunció hoy aquí oficialmente.

El fenómeno telúrico produjo daños todavía incalculables en Mindanao y otras islas vecinas, y el Presidente Ferdinand Marcos declaró zona de siniestro una amplia área meridional filipina, a unos 800 Kms. de esta capital.

La sacudida terrestre se produjo casi exactamente a la medianoche del lunes, tuvo una duración de veinte segundos y fue seguida de inmediato por olas de cinco y más metros de altura, que se sucedieron durante más de tres horas.

Las poblaciones costeras, apenas desveladas por el temblor de tierra, fueron castigadas por la furia del mar, y las olas demolieron millares de casas en las orillas de las islas, en muchos casos con sus ocupantes dentro.

Apenas recibidas las primeras noticias del desastre, unidades navales y aéreas filipinas fueron movilizadas para auxiliar la zona habitada por unas 28.000 personas.

Las cifras oficiales señalaban esta medianoche 1.742 muertos y 2.094 desaparecidos, pero se cree aquí que el balance será más amplio porque faltan en la enumeración las víctimas de la isla de Jolo, al sur de Mindanao, cuyas comunicaciones fueron cortadas por la furia de las aguas.

El área más castigada por la combinación terremoto-maremoto fue Maguindanao, Cobabato, donde 746 personas murieron, ahogadas en su gran mayoría, por el mar que cubrió sin previo aviso decenas de poblados.

Aún cuando el maremoto fue el más duro de los fenómenos, el temblor causó también graves daños en medio centenar de grandes edificaciones, puentes, y gran cantidad de construcciones públicas, iglesias y mezquitas.

Enormes olas de cinco metros de altura, y a veces mucho más, castigaron todas las costas del Mar de las Célebes; y la persistencia de su fuerza hizo huir tierra adentro a los habitantes.

Las fuerzas de auxilio indicaron que la mayor parte de las víctimas del mar son ancianos y niños, especialmente en Karomatan, Provincia de Lanao Norte, donde tres olas sucesivas castigaron el pueblo y destruyeron 600 viviendas.

En la población de Catabato una sola ola hizo desplomar sobre sí mismo un hotel, y sus restos se convirtieron en tumba para sus 74 ocupantes, a quienes se dio por muertos.

El informante de Catabato, integrante de una misión despachada por la Cruz Roja, indicó que los pobladores emplean topadoras para buscar sobrevivientes entre los ocupantes del hotel.

También en Catabato un corresponsal de prensa recurrió a las imágenes de los bombardeos de la segunda guerra mundial para describir el paisaje que dejaron el terremoto y el maremoto, que hicieron desplomar un gran puente y abrieron anchas grietas en el suelo.

Sismólogos filipinos indicaron que el temblor fue el más importante sufrido por el archipiélago desde que se tenga memoria, y añadieron que tras la primera sacudida se registraron otros 13 movimientos, uno de los cuales, este mediodía (04.00 GMT), de grado seis escala Richter, con epicentro en la isla de Jolo.

Se teme que varios centenares de pobladores de la costa murieron ahogados bajo las gigantescas olas que seguían abatiéndose con estrépito ensordecedor esta tarde.

Para la Cruz Roja Nacional, el terremoto fue "el más devastador jamás registrado en Filipinas". El Presidente filipino Ferdinand Marcos declaró zona de siniestro la isla de Mindanao, así como las de Sulu, Basilan y Tawi-Tawi.

Es en esa zona sur de Filipinas precisamente que el régimen de ley marcial impuesto por Marcos enfrenta militarmente desde hace cuatro años una importante rebelión musulmana secesionista.

EN JAPON

TOKIO, MIERCOLES 18 (AP) - Un ligero temblor sacudió Japón central a las 2.19 am (hora local), estremeciendo ventanas y deteniendo relojes, según informó la agencia meteorológica.

La agencia dijo que la intensidad del sismo registró 3 en una escala japonesa de siete puntos y su centro fue localizado en el extremo este de la península Izu, a unos 128 kilómetros al suroeste de Tokio.

CHINA

PEKIN, 17 (AFP) - Un violento temblor de tierra de intensidad 7,2 en la escala Richter se produjo el lunes en la provincia de Szechuan, China Central, confirmó hoy aquí la agencia China Nueva.

El fenómeno se produjo a las 14H06 GMT en la región de Sungpan-Pingwu, a unos 150 kilómetros al norte de la capital provincial, Chengtu, precisó la agencia.

ASCENSO.- El Arzobispo de Santa Cruz, y Vicario Castrense de las FF.AA. Monseñor Luis Rodríguez Pardo, recibió ayer el ascenso honorífico a General de Brigada. La distinción se le otorgó durante un acto celebrado en el Gran Cuartel, con la presencia del Presidente Banzer y otros jefes militares. En la fotografía, Monseñor Rodríguez, recibe las estrellas de su nuevo grado militar.

Decisión de CONUB

Examen de ingreso será sustituido por un "curso pre universitario"

Medida entrará en vigencia a partir del segundo semestre de 1977

El examen de ingreso y los cursos básicos de las universidades serán sustituidos, a partir del segundo semestre, de 1977, por un curso pre universitario de "orientación integral", de acuerdo a lo resuelto por la III Conferencia de Rectores (CONUB) realizada la semana pasada en la ciudad de Cochabamba.

Ese curso de "orientación integral" terminará con la aplicación de pruebas diferenciadas por carreras. Con ese fin se ha elaborado un reglamento, según las explicaciones hechas ayer por autoridades universitarias de San Andrés, durante la conferencia de prensa.

El citado curso se realizará a partir del segundo semestre de 1977, cuando los primeros bachilleres cumplan con el servicio militar obligatorio de un año. Ese curso, según la explicación, servirá para que los bachilleres demuestren su real capacidad de aprendizaje, ya que será "un puente entre la secundaria y la universidad". La transición anterior" hacia que los estudiantes del primer año de facultad, se vieran perdidos en la enseñanza que la universidad exigía, dando como resultado un elevado porcentaje de estudiantes aplazados y otros que abandonaban la universidad".

Se dijo que las medidas adoptadas anteriormente (clausura del semestre académico) perjudicaron a 15.550 alumnos. Se informó también que se ratificaron las decisiones de la reunión de Vicerrectores en sentido de efectuar una revisión del catálogo, el mismo que será terminado a fin de año. Ese catálogo será empleado en todas las universidades del país, para uniformar las carreras.

Se reiteró que a partir del comienzo del segundo semestre académico de 1976, se iniciará un contacto directo con los estudiantes y se los reconocerá a las directivas estudiantiles. Ese diálogo "no debe ser necesariamente a nivel de rectorado, sino que los decanos, jefes de departamento y directores de estudio, tendrán la responsabilidad de lograr ese diálogo que fue calificado, como constructivo".

Se informó que CONUB declaró nulo el convenio del 6 de marzo firmado entre autoridades universitarias de San Andres, CNES y estudiantes, el mismo que ya no tendrá vigencia durante el segundo semestre del presente año.

Se dijo que, de acuerdo a las recomendaciones de CONUB, en la universidad paceña se dará una nueva estructura que beneficie a los estudiantes, catedráticos y trabajadores administrativos, ya que los programas para cada uno de los sectores será igualmente empleado en todas las universidades. Se dará especial atención al bienestar estudiantil, según anuncio de las autoridades universitarias de San Andrés.

Se afirmó también que durante el próximo período académico se firmarán contratos de trabajo con los profesores que deseen trabajar en la universidad, estos contratos tendrán el objeto de garantizar la función docente y se exigirá el cumplimiento de sus obligaciones". Se informó que los catedráticos de la universidad paceña tendrán un incremento sustancial en sus haberes mensuales, al igual que el personal administrativo.

Se informó que ayer fue presentado nuevamente a conocimiento del CNES, el presupuesto consolidado de San Andrés, que esta vez asciende a 156.000.000.- de pesos bolivianos aproximadamente. Anteriormente ese presupuesto fue rechazado en dos oportunidades, por contener "datos inexactos y superar los limites de déficits". Del presupuesto adicional solicitado al Gobierno para beneficio de las universidades a San Andrés sólo le corresponderá, según el informe 15.400.000.- pesos bolivianos anteriormente había solicitado más de $b. 28.000.000.

Finalmente se dijo que se gestionará un presupuesto extraordinario para hacer frente a sus responsabilidades de habilitar la infraestructura adecuada.

Asentamientos de placas terrestres son causa de recientes desastres

TTAWA, 17 (AP) - Los emotos en el sureste del Asia Oriental y China son causados por la misma actividad geológica que ha reactivado volcanes en el Pacífico y en Sudamérica.

Esta causa reside en el movimiento de gigantescas placas rocosas a una profundidad debajo de la superficie terrestre.

Beate Buchbinder, sismólogo gubernamental en esta ciudad, explicó que la erupción de La Soufriere en la isla de Guadalupe es resultado del movimiento de la plata atlántica debajo de la placa del Caribe. En cuanto al volcán Sangay en el Ecuador, la causa básica es el deslizamiento de la placa del Pacífico debajo del continente sudamericano.

El doctor Bob Baragar, un volcanólogo en el Departamento Federal de Energía del Canadá, explica que cuando una placa se mueve debajo de la otra, la placa inferior "se funde a medida que es empujada mucho más debajo de la superficie". "La lava sale a través de una zona de fractura".

Estas zonas de fractura usualmente están en el sitio de volcanes existentes, activos o inactivos. Baragar dice que por esta razón la erupción de La Soufriere en Guadalupe será violenta y peligrosa. Otros volcanes en el área podrían resucitar también.

Estos sucedió en Mártinica en 1902, dice, cuando el monte Pelée explotó y mató a más de 30.000 personas.

Los terremotos ocurren cuando la presión entre las placas es soltada y estalla en la misma forma que una banda de caucho.

Buchbinder dice que los sismos ocurren también lejos del punto de fricción de las placas.

Pompeya, que todavía atrae tanto a científicos como turistas, fue destruida primero por un terremoto y más tarde por una erupción volcánica. Seis años después del terremoto los habitantes de Pompeya estaban limpiando escombros todavía cuando se produjo la erupción del monte Vesubio y destruyó la ciudad.

En 1815, Tambora, un volcán en Sumbawa en las Indias Orientales Holandesas, comenzó una erupción que duró siete años. Científicos creen que esta erupción causó una baja mundial de tres grados Celsio en la temperatura. Ellos dicen que las cenizas, arrojadas a la atmósfera por las explosiones, reflejaron la luz y la radiación solares hacia el espacio, causando la baja en la temperatura.

Periódicos de la fecha culparon a las erupciones por "las peores cosechas que hemos visto".

El año pasado un volcán hawaiano causó daños por dos millones de dólares en residencias y negocios. Kilauea, con altura de 4.267 metros el volcán mayor del mundo, erupció por 23 días, enviando 600 millones de metros cúbicos por sus laderas.

Vulcanólogos canadienses figuraban en la comunidad científica que testificó en 1973 la

(Pasa a la página 14)

Cristianos y palestinos libran violentos combates en Líbano

BEIRUT, LIBANO, 17 (AP) - Palestinos y cristianos se trenzaron en violentos duelos de artillería a través de las montañas libanesas, empañando los esfuerzos por evitar el recrudecimiento de la guerra civil.

Fuentes cristianas informaron que ambos bandos emplearon morteros, proyectiles dirigidos, morteros y cañones de 105 mm en los combates entablados entre las localidades montañosas, en poder de los cristianos al este de Beirut.

Los palestinos, que antes habían desmentido la intensidad de los combates de artillería, dijeron que sus guerrilleros y sus aliados musulmanes izquierdistas sostuvieron duelos con las fuerzas cristianas. Sin embargo, negaron avances terrestres.

Pero, que respaldan a las fuerzas cristianas, habían ocupado la localidad de Hammana y avanzado unos 300 metros para controlar la importante intersección en la cercana estación de Bhamdoun.

Ambas localidades están situadas en carreteras pavimentadas que forman líneas esenciales de abastecimiento entre fuerzas guerrilleras en las montañas y sus bases principales cerca de las carreteras laterales zigzagueantes y angostos senderos para el abastecimiento de alimentos y municiones.

Se teme la falta de agua y otros abastecimientos lo que obligó a los cristianos a evacuar el asediado campamento de Tal Zaatar el julio pasado, dándole a los cristianos su victoria más importante en meses de guerra.

Desde entonces, las milicias cristianas han dirigido su atención a las montañas.

Pacto Andino:

"Declaración de Boyacá" ratifica principios de la "Decisión 24"

Los representantes de Bolivia, Colombia, Ecuador, Venezuela y Perú que se reunieron en Boyacá, Colombia, para analizar la Decisión 24 y el Arancel Externo Común, del 12 al 14 de este mes, suscribieron al término de sus deliberaciones un documento que condensa los acuerdos logrados y que se conoce como la "Declaración de Boyacá".

Por su importancia, reproducimos en su integridad el documento del que se conocían algunos fragmentos llegados a través de las agencias internacionales.

Los representantes de Bolivia, Colombia, Ecuador, Perú y Venezuela, animados por el espíritu manifestado con motivo de la firma del Protocolo Adicional al Acuerdo de Cartagena, suscrito en la ciudad de Lima el 4 de agosto de 1976, reunidos del 12 al 14 de agosto en Socha, Departamento de Boyacá, República de Colombia.

DECLARAN:

El Protocolo Adicional al Acuerdo de Cartagena consagra jurídicamente el consenso logrado mediante la aprobación unánime de la Decisión 100 y constituye clara manifestación política del deseo de continuar en el proceso de integración andina, con los objetivos del Acuerdo, en especial el de lograr un desarrollo equilibrado y armónica de los países miembros y acelerar su crecimiento.

El Protocolo contiene la fórmula adecuada para llenar el vacío jurídico que se había presentado con el vencimiento de los plazos originalmente previstos en el Acuerdo de Cartagena, al establecer la prórroga de éstos, lo cual permitirá continuar, como se ha hecho hasta ahora, la adecuada aplicación de mecanismos de tanta importancia como la programación industrial y el arance externo común.

El Protocolo, al consagrar en su artículo final el procedimiento necesario para ser puesto en vigencia, deja abierta la posibilidad para que todos los países miembros lo firmen y ratifiquen.

Esta norma, de uso corriente en los convenios internacionales, es una demostración más de la ya reiterada voluntad integracionista de quienes han firmado dicho protocolo. Asimismo se prueba fehaciente de que los problemas propios a todo proceso de integración se resuelven favorablemente a través del esfuerzo comunitario.

Conviene reiterar que, en un proceso integracionista, las decisiones son producto de una conjunción de voluntades, lograda con no pocos esfuerzos y sacrificios. Es precisamente por este equilibrio de costos y beneficios que cobra especial vitalidad una decisión comunitaria. Por ello, deben evitarse todas aquellas manifestaciones unilaterales que pretendan erogarse la voluntad mayoritaria y expresar las conveniencias particulares de los países miembros.

Tal como se había señalado a la opinión pública antes del inicio de esta reunión, se ha analizado ampliamente la Decisión 24 sobre el Régimen Común para el tratamiento a los capitales extranjeros y sobre marcas patentes y regalías y se ha logrado un consenso en cuanto a la ratificación de los principios básicos que inspiraron a los países cuando aprobaron la mencionada Decisión. Entre estos principios conviene destacar la necesidad de reglas comunes muy claras para la inversión externa, reconociendo que el aporte de capitales extranjeros adecuadamente orientados desempeña un papel importante en el desarrollo subregional. Este tratamiento tiende a fortalecer a las empresas nacionales para permitirles el mayor acceso a la tecnología moderna y el goce de los beneficios derivados del proceso de integración, a través de la progresiva transformación de las empresas extranjeras en nacionales o mixtas. Del mismo modo, coincidieron en la importancia de la participación del capital subregional en el esfuerzo financiero comunitario para la ejecución de los programas andinos de desarrollo.

Dentro de los principios anteriormente mencionados y teniendo en cuenta la conveniencia de adecuar algunas de las normas tanto a la experiencia adquirida como a las nuevas realidades económicas, se ha acordado hacer más flexibles algunas de ellas, tal como enseguida se señala a manera de ejemplo.

Los países estuvieron de acuerdo en aumentar significativamente el limite para la remisión de utilidades de los inversionistas extranjeros del 14% al 20%, y en permitir a los organismos nacionales competentes la fijación de porcentajes superiores. Igualmente coincidieron en aumentar, también significativamente el límite de la "reinversión automática" del 5% al 7% lo que implica un 40% de aumento. Otro punto importante fue la decisión de dar el carácter de nacionales a las inversiones

(Pasa a la página 14)

DESPUES DE UN ROBO.- París 17 (AP).- Policías sacan a la superficie uno de los cilindros de gas empleados por los ladrones que penetraron durante el pasado fin de semana en una bóveda bancaria en París. Los ladrones abrieron un túnel desde el sistema de cloacas y se apoderaron del contenido de 191 cajas de depósito (Radiofoto AP).

Sigue en erupción el volcán "La Soufriere"

Otro sismo sacudió región central de China

POINTE-A-PITRE, GUADALUPE, 17 (AP) - Los científicos afirman que es imposible precisar si continúa el peligro de una erupción espectacular del volcán La Soufrière, tras una explosión menor registrada anoche que no ocasionó daños de consideración. Entretanto, ocurren catástrofes en otras partes del mundo.

Los científicos, que pronosticaron una erupción de dimensiones catastróficas, sobrevolaron hoy en helicóptero la zona de peligro. Poco después, dijeron que era imposible determinar si continuaría la actividad volcánica.

El mal tiempo impidió que los expertos volaran directamente sobre el cráter de La Soufrière.

El profesor Robert Brousse de la Universidad de París, que participó en la inspección, dijo que "no ha habido daño en las poblaciones vecinas. Volamos sobre las aldeas y están intactas. Los ríos no arrastran barro. Pero había una nube muy densa que nos impidió volar sobre la localidad de Bailiff".

Entretanto, se confirmó en Manila que más de mil personas murieron o desaparecieron en el peor terremoto de la historia filipina.

El Centro Nacional de Coordinación de Desastres dijo que por lo menos 811 personas murieron y 249 han desaparecido como consecuencia de dos fuertes terremotos que sacudieron anoche y hoy una zona del sur de Filipinas. Añadió que el total de heridos asciende por lo menos a 251.

El Centro Nacional de Información Sísmica de Estados Unidos dijo que el primer temblor registró 6,0 grados en la escala Richter. El segundo, ocurrido al mediodía de hoy, alcanzó 6,8 grados.

En Filipinas, el Centro de Desastres añadió que 1.290 familias quedaron sin hogar y que 315 edificios, puentes y otras estructuras fueron destruidas en la zona afectada por el sismo, y por un maremoto subsiguiente, en la isla de Mindanao.

Anoche se registró también un fuerte sismo en la región central china, pero no hubo informes inmediatos de víctimas.

La agencia oficial noticiosa Sinjua dijo que los daños fueron muy ligeros "porque el Departamento Sismológico Chino había pronosticado un sismo y el Comité Provincial del Partido Comunista en Sechuan había tomado precauciones".

(Pasa a la página 14)

Ultimas de la noche

TERRORISMO

- MEXICO, 17 (AFP).- Las fuerzas reaccionarias que operan mundialmente intentan sofocar las aspiraciones de liberación económica y política de las naciones, afirmó hoy aquí el consejero de la embajada argentina, Juan Mathe.

VULCANOLOGOS

- QUITO, 17 (AFP).- Cuatro miembros de una misión británica que participaron en la expedición al volcán Sanga y resultaron heridos por las erupción del cráter fueron trados hoy a Quito.

En la expedición murieron dos montañeros: un teniente, cuyo cadáver fue trasladado a Riobamba, a 200 kilómetros al Sur de Quito.

BLOQUEO

- TEL AVIV, 17 (AP).- La armada israelí no bloquea puertos libaneses para evitar embarques de armamento a guerra civil de [illegible] afirmó hoy el [illegible] de Defensa Shimon Peres.

Octavo festival de la canción se iniciará mañana en Oruro

ORURO 17 (PRESENCIA).- El Octavo Festival Nacional de la Canción, que en esta su edición está dedicada al Año del Folklore de Bolivia y al Año del Sesquicentenario de la Creación del Departamento de Oruro, terminó con su fase preparatoria y se encuentra a la espera del programa inaugural que se cumplirá el próximo jueves.

PROGRAMA

Ese día, a las 12 de la mañana, se efectuará un desfile de las delegaciones participantes, con sus artistas ataviados con trajes regionales y sus Nustas transportadas en elegantes y bien decoradas carrozas. Partirá el desfile del Parque de la Unión Nacional y luego de recorrer por las principales calles de la ciudad, rematará en la Plaza "10 de Febrero" con una concentración ante el edificio de la Comuna, desde cuyos balcones, el Alcalde Municipal, Enrique Miralles, dará la bienvenida a los visitantes.

En horas de la noche, en el Teatro "Gran Rex" se inaugurará el Festival al que asistirán representaciones artísticas de Chuquisaca, La Paz Cochabamba, Santa Cruz, Beni, Tarija, Potosí y Oruro. De las cuatro jornadas dos serán nocturnas, en el mencionado teatro, y dos diurnas, en el Teatro Abierto "Luis Mendizabal Santa Cruz".

Se informó que existe gran demanda de entradas para cada una de las fechas que se realizarán el jueves, viernes, sábado y domingo. Los abonos para las cuatro funciones cuestan 80 pesos bolivianos.

El programa protocolar de la inauguración en el Teatro "Gran Rex" contempla en primer término, un discurso explicativo de la motivación del Festival, que estará a cargo de la profesora Nelly Vásquez de Blacutt, Directora de Cultura de la Comuna; seguidamente, la primera autoridad edilicia, Enrique Miralles, en su calidad de Presidente Nato del Comité Organizador, inaugurará el certamen. Entre ambas intervenciones, se entonará el Himno Nacional y el Himno a Oruro.

A continuación en lo que se considera la parte más importante de esta primera fase del programa inaugural, por su contenido absolutamente nativista, se cumplirá en el escenario un breve ritual quechua, en cuyo transcurso se harán ofrendas a la Pachamama, con challas y ckoas.

PREMIOS

Para el Octavo Festival Nacional de la Canción, se han incrementado notablemente los premios, en comparación a las anteriores ediciones. Una de las principales innovaciones es que se concederán también trofeos y distinciones a los artistas que ocupen los segundos puestos.

Los premios son: La Kantuta de Oro, para los que ocupen los primeros lugares, en cada especialidad; la Kantuta de Plata, para los que se sitúen en segundo lugar. La Nusta Nacional, recibirá el Kory Inti (Sol de Oro) El autor de la mejor composición recibirá el Gran Premio Escudo de Oruro en Oro, más 5 mil pesos bolivianos. Por otra parte, como estímulo y modo de jerarquizar el folclore nacional, los temas ganadores del Festival serán impresos en un disco conmemorativo y de promoción artística.

COMITE ORGANIZADOR

El Comité Organizador del Festival está compuesto así: Presidente del Comité Ejecutivo Enrique Miralles Alcalde Municipal: Presidenta Ejecutiva, profesora Nelly Vásquez de Blacutt, Directora de Cultura de la Comuna; Primer Vicepresidente, profesor Alberto Guerra Gutiérrez, Presidente del Comité Nacional de Folclore; segundo Vicepresidente, Victor Flores Barrientos, Presidente del Comité Departamental de Etnografía y Folclore; Secretarios de Relaciones, Mario Lizarazu Sánchez y Omar Tórrez; de Hacienda, licenciado Juan Aguilar, Director del Tesoro Municipal; Relaciones Públicas y Prensa y Propaganda, Víctor Aramayo Manión, Jorge Lazzo, Alfredo Luján y Félix Machicado.

Coordinador General, Félix Reyna, Oficial Mayor de la Alcaldía, Secretario General y de Actas, Guillermo Vidaurre, Secretario de la Comuna.

OBRAS PUBLICAS. El Comité de Desarrollo y Obras Públicas del Beni cumple una serie de trabajos en favor de diferentes ciudades de ese departamento; en la foto, los técnicos de esa entidad realizan una inspección a los trabajos de enladrillado de calles en Trinidad.

Tránsito de Oruro dialoga con chofere para mejorar condiciones de circulaci

ORURO, 17 (PRESENCIA).- Autoridades de la Dirección Departamental de Tránsito, abrieron diálogo con choferes de los diferentes medios de transporte, a fin de encontrar soluciones a los problemas que aquejan a esta ciudad, tanto en lo que se refiere a los requerimientos de los usuarios, como a aspectos urbanos.

Se anunció que, como resultado de una recunión efectuada entre el Director Departamental de Tránsito, coronel Ricardo Zeballos Valdéz y representantes de los colectiveros, pronto se mejorará ese servicio, particularmente en la línea que vincula las zonas Este y Oeste de la ciudad, que es la que precisa de atención más regular.

En la evaluación que se hizo del diagnóstico del tránsito de motorizados, de acuerdo a la información, se llegó tambien a confirmar que los requerimientos de la población, en materia de transporte urbano, han experimentado notable aumento, por lo que es necesario el incremento de dicho servicio público.

Los colectiveros coincidieron con las autoridades, que es urgente mejorar esos servicios, no sólo habilitando atención adecuada a las necesidades de los usuarios, sino tambien ampliando las líneas y su recorrido, pero para este último se precisa el arreglo de las calles no pavimentadas, por parte de la Alcaldía Municipal.

TRANSPORTE PESADO

Una reunión similar mantendrán los funcionarios de Tránsito, con dirigentes del Sindicato de Transportes Pesados "Mejillones", para estudiar problemas de circulación y estacionamiento de vehí tonelaje mayor.

Las autoridades edi sus técnicas, desde hace tiempo, han estado atri una parte de los destruc locatormentas, aceras vimento de las calles, a l irresponsable de una los conductores de vehículos pesados.

Fuera de los cami alto tonelaje, los vehí general, se han convert problema de circulaci tacionamiento, debido gran parte de las calle ciudad, son angostas.

Las molestias se con la condescendencia autoridades que perm estacionamiento en los de mayor tránsito, con l despliza a los peatone calzada, así como en s mayor afluencia de gent los locales escolares.

Comité potosinista promueve estudio para evaluar el proyecto del zinc

POTOSI, 17 (PRESENCIA).- En el término de diez días, el Comité Cívico Central Potosinista evaluará los criterios y estudios en torno a la instalación de una planta electrolítica de zinc.

El anuncio está contenido en un comunicado del ente cívico y, en su parte pertinente, expresa: "dentro de un marco eminentemente de civismo, convoca a los Colegios de Ingenieros y Economistas, así como a la Universidad "Tomás Frías" para que, en una causa común, auténticamente potosinista, presten su decidido y responsable concurso, para que en el término de diez días, con respecto al pedido de la instalación de una planta electrolítica de zinc, se evalúen los criterios que se exponen en todos los proyectos, para la decisión de la localización de la mencionada planta, sobre cuya base, el Comité Cívico y el pueblo, adoptarán las medidas que correspondan".

ESTUDIOS

En el documento del Comité Cívico, de otro lado, se destaca que, para toda petición, se buscarán bases firmes y estudios.

Al respecto, se señala textualmente que "esta institución cívica, dentro de una nueva modalidad, consciente de una responsable representación, en procura de lograr los legítimos propósitos de desarrollo de Potosí, lejos de la euforia momentánea de un pueblo que con derecho se rebela, se halla abocada a la defensa del Departamento, en sus distintos aspectos, a través de estudios e informes de profesionales técnicos, para que, en base a ellos, se pida, se insista y se logre lo que Potosí necesita".

Asimismo, el Comité Cívico anuncia en su documento que, "justamente con estudios y argumentos sólidos, viene elaborando un plan de peticiones mediatas e inmediatas para la atención del gobierno a las aspiraciones regionales".

En el punto Nº 7 del comunicado emitido por el ente cívico en fecha 14 del presente mes y firmado por sus directivos, sostiene: "finalmente, de conformidad con la Resolución Nº, 1 reitera su posición respecto a la inmediata reorganización del Comité Departamental de Desarrollo y Obras Públicas del Departamento".

Los representantes potosinos, en la reunión sostuvieron la pasada semana con el Ministro de Minería y Metalurgia, Gral. José Antonio Zelaya, plantearon varios aspectos distritales.

El Gral. Zelaya, se comprometió a participar al Presidente de la República, de la preocupación que existe en la Villa Imperial en torno a sus problemas y recomendó que "en ningún momento se dejen sorprender por elementos políticos que no desperdician ocasión para aprovechare de la buena fe cívica de los pueblos".

En cuanto a la planta electrolítica de zinc, el Ministro refirió que "no hay nada decidido al respecto y que serán los estudios técnico-económicos los que digan su última palabra".

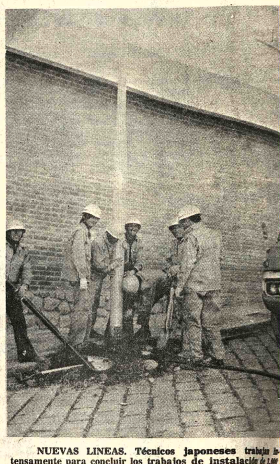

NUEVAS LINEAS. Técnicos japoneses trabaja lentamente para concluir los trabajos de instalación de l nuevas líneas telefónicas en Potosí. La ampliación del servicio telefónico ha sido encomendada a la empresa OKI y se garantiza que con ese se encaran los trabajos, existe seguridad de que los mismos estarán concluidos dentro del tiempo que ha sido previsto en los contratos respectivos.

Santa Cruz recordó centenario de la provincia Gran Chaco

SANTA CRUZ, 17 (PRESENCIA).- El pueblo de Santa Cruz recordó con fervor el primer Centenario de la creación de la Provincia Gran Chaco y su capital Yacuiba.

Las estaciones de radiodifusión dedicaron durante el día jueves sendos editoriales recordatorios de la fecha, destacando que Yacuiba y Villamontes estuvieron siempre ligadas a Santa Cruz en su quehacer histórico por más de un siglo, expresando que casas comerciales cruceñas tenían agencias en esa población de la frontera y que muchas familias orientales fijaron su residencia en Yacuiba, confundiéndose con los oriundos chaqueños, formando un pueblo homogéneo en sentimientos y aspiraciones de patria y región y destacaron que maestros cruceños se confundieron igualmente en las aulas de las escuelas yacuibenses, con los educadores tarijeños.

Quillacas contará con una de las escuelas más grandes del área rural

ORURO, 17 (PRESENCIA).- Para el curso de los siguientes días, se programa la entrega oficial de uno de los establecimientos más grandes y modernos construidos en el área rural de este Departamento, dentro del programa de Cien Escuelas, que alienta la Presidencia de la República, general Hugo Banzer Suárez, a quien se le cursará la correspondiente invitación respectiva.

La Escuela de Quillacas, recientemente fue objeto de la refacción y ampliación a cargo de la Prefectura una inversión de 120 mil pesos bolivianos, en diversos materiales de construcción, mientras que los comunarios contribuyeron con mano de obra, adobes, piedra y otros materiales similares. Consta de seis cómodos y amplias aulas, una dirección y un depósito.

El Prefecto destacó el interés y espíritu de progreso de los vecinos de Quillacas, que determinó que la construcción de la escuela, se llevase a cabo en tiempo breve, que no alcanzó a cuatro meses. En contraste, dijo, en algunas comunidades existe suficiente deseo de mejorar, tal el caso de Huancaroma, donde pese ha haberse enviado material, la construcción no avanzó aún. Agregó que esta clase de ineficacia merecerá sanción, porque la Prefectura no está en condiciones de erogar tal un centavo, sin que sea debidamente aprovechado, en razon de que su presupuesto es restringido y siendo dinero del pueblo, no puede malgastarse.

Por otra parte, señaló que el programa de las Cien Escuelas en el campo marcha satisfactoriamente, habiéndose cumplido ya alrededor del 50 por ciento del plan, no obstante las dificultades económicas que se afrontan. El programa comprende la construcción de diversos tipos de locales escolares, que van desde los de una sola aula, hasta las de la clase que se levantó en Quillacas. Alrededor de medio centenar han sido entregados ya.

La policía capturó infraganti a cuatro fabricantes de cocaína

COCHABAMBA, 17 (PRESENCIA). Efectivos de la Dirección de Investigación Departamental dieron con el paradero de una nueva fábrica de cocaína, en la localidad de Chiza y, durante el allanamiento, lograron capturar a cuatro persona, las mismas que al presente se encuentran prestando su declaración indagatoria.

Los detenidos serán posteriormente entregados a la cárcel de San Sebastián y se pasarán los obrados a las autoridades judiciales para el proceso correspondiente. Los efectivos policiales, por otra parte, lograron decomisar seis kilogramos de sulfato de cocaína en pasta y una serie de enseres que se utilizaban en la fabricación de la droga.

Según informaron las autoridades policiales, en lo que va del año se ha capturado, en allanamientos de fábricas de este tipo, un total aproximado de 30 personas, las mismas que actualmente son procesadas por las autoridades judiciales, esperándose que en poco tiempo más se dicten las sentencias correspondientes.

FUNDICION. El Ministro de Minería y Metalurgia, Gral. José Antonio Zelaya, estuvo la semana pasada en Potosí para dar una amplia explicación sobre la política del gobierno con relación a la instalación de plantas de fundición de minerales, especialmente aquella de zinc que tanto preocupa a las autoridades, instituciones y pueblo en la Villa Imperial. Al presente, se ha cumplido una serie de medidas de presión para conseguir que las autoridades de gobierno dispongan la instalación de la planta en ese distrito.

Nuevas autoridades de CORDENO le imprimen un ritmo acelerado

Con el nuevo impulso y definición de ejecución de obras prioritarias en el área territorial de Pando, que estan imprimiendo los recientemente designados ejecutivos de CORDENO, implica una recuperación de tiempo perdido en años anteriores. El programa de trabajo de la Corporación, consistía en hacer inversiones sin coordinación con un plan que realmente significara un desarrollo armónico y regulado de la región, acorde con las exigencias de un diagnóstico cuidadosamente elaborado que contemplara un programa de arranque con metas certeramente definidas.

Universidad Boliviana

Universidad Mayor de San Andrés

División de Extensión Universitaria

RECITAL DE DANZAS FOLCLORICAS ARGENTINAS

Silvia Noemí Angulo de Bogado

Antonio Bogado Otaiza

JUEVES 19 DE AGOSTO

PARANINFO UNIVERSITARIO HORAS 18:4

(Se entregarán los Certificados del Cursillo de Danzas Folclóricas Argentinas

Marcelo Calvo DECANO DIRECTOR EXTENSION UNIVERSITARIA VoBo Dr
Víctor Hugo Guerra SECRETARIO GENERAL U.M.S.A.

SILVANA

El reloj suizo de confianza

Distribuidores para Bolivia:

LA PRECISION

Casilla 569 - Cochabamba

Excelente Oportunidad

Vendemos

Dos estancias en Santa Cruz:

—Una de 1018 hectáreas, 200 hectáreas desmontadas y 818 monte y pampa. Casa principal, construcciones para quesería y corrales.

—Una de 1248 hectáreas - casa pequeña y corrales.

Ambas estancias se encuentran ubicadas respectivamente a 80 y 105 kilómetros al norte de Santa Cruz, sobre carretera asfaltada. Aptas para ganado y agricultura (arroz, algodón, tabaco, soya, etc.). Se incluyen en la venta: 2 tractores, 2 arados, 2 rastras, 1 cosechadora de algodón, 1 tanque aguatero, 1 cultivadora de algodón; todos marca JOHN DEERE, en excelente estado y otros equipos, herramientas y maquinaria surtida. Provistas de ganado vacuno (aprox. 700 cabezas), ovino, caballar. Documentos totalmente saneados.

Referencias: Teléfono 23176 - Santa Cruz
Teléfonos 53003 - 50900 - La Paz.
Horas de oficina.

Cooperativa Rural de Electrificación Ltda.

C.R.E.

PROYECTO DE ELECTRIFICACION RURAL, FASE I SUBPROYECTO SANTA CRUZ

INVITACION A PRESENTACION DE OFERTAS PARA PROVISION DE PRODUCTOS DE MADERA PARA LINEAS ELECTRICAS, SUBESTACIONES E INSTALACIONES INTERNAS DOMICILIARIAS.

- El Gobierno de Bolivia a través de la Empresa Nacional de Electricidad, S.A. (ENDE) designada Administradora del Proyecto en coordinación con la Cooperativa Rural de Electrificación, Ltda, (CRE), propietaria del Proyecto, invita a la presentación de propuestas para la provisión de productos de madera para líneas Eléctricas de Distribución, subestaciones e instalaciones internas domiciliarias, para el Proyecto de Electrificación Rural en el Departamento de Santa Cruz, Bolivia.

El Proyecto está financiado en parte por AID mediante préstamo Nº. 511-LT-046 y con recursos provenientes de contribuciones locales.

El área del Proyecto se halla entre el río Yapacaní al Oeste, Rincón de Palometas al Norte, Río Grande o Guapay al Este y la Angostura al Sur. Se incluye en el Proyecto la provisión de los productos de maderas siguientes:

8920 Crucetas para líneas eléctricas de distribución
8945 Cajones para medidores
20000 Estacas para trabajos topográficos
32 Vigas para subestaciones

Se adjudicarán contratos en base a precios unitarios a los proponentes calificados que en provisiones similares en tipo y tamaño, contratos de magnitud comparable, capacidad financiera y la disponibilidad de recursos materiales y de mano de obra.

Los Documentos de Licitación pueden ser obtenidos en la siguiente dirección:
Gerente General
Cooperativa Rural de Electrificación Ltda.
Casilla Nº. 1310
Calle Beni esquina Vaca Díez
Santa Cruz - Bolivia

Las firmas interesadas deberán cancelar la suma de $b. 408 por cada juego de Documentos de Licitación, suma que será abonada mediante giro bancario o cheque certificado a la orden de la Cooperativa Rural de Electrificación, Ltda, (CRE).

A fin de ampliar la información contenida en los Documentos de Licitación y/o aclarar dudas sobre los mismos se llevará a cabo una conferencia en las oficinas de la Cooperativa Rural de Electrificación, Ltda. (CRE) en la ciudad de Santa Cruz de la Sierra, Bolivia, el día 7 de Octubre de 1976 a las 11.00 a.m.

Las ofertas serán recibidas por la Cooperativa Rural de Electrificación, Ltda. (CRE) casilla Nº. 1310, Santa Cruz, Bolivia, remitidas a nombre de la misma hasta el día 21 de Octubre de 1976 a Hs. 18.00. El acto de apertura de propuestas se efectuará el mismo día a Hs. 18.30.

No serán consideradas las ofertas recibidas fuera del plazo mencionado.

Comité de Obras Públicas Santa Cruz - Bolivia

CONVOCATORIA No. 34/76

PRIMER LLAMAMIENTO

Se invita a fabricantes y proveedores nacionales y extranjeros a presentar propuesta para el suministro de equipo y materiales a ser utilizados en la construcción del Camino San Ramón - Trinidad.

Los formularios para la presentación de la propuesta, pliego de condiciones generales, especificaciones técnicas, requisitos legales, y demás datos serán proporcionados en la Sección Caja del Comité o en la ciudad de La Paz, calle Loayza Nº. 250 edificio Castilla 8° piso, oficina Nº. 807, previo pago de $b. 1.000.

Las propuestas deberán presentarse en sobre cerrado y lacrado en la Secretaría General del Comité en la ciudad de Santa Cruz de la Sierra, Calle La Paz, esquina Warnes, hasta las 17.00 horas del día 28 de septiembre de 1976, con el siguiente rótulo:

CONVOCATORIA Nº. 34/76

Santa Cruz, 12 de Agosto de 1976

Guía Profesional

Médicos

CAMBIO DE HORARIO

Dr. OSCAR ISMAEL
Ginecólogo Obstetra

Especializado en Jordania e Irlanda. Atenderá desde la fecha de 9 a 11 a.m. Consultorio Hospital Metodista Telef. 83510.

DR. JAIME C. TERAN T.
GINECOLOGIA Y OBSTETRICIA

Especialización en los Estados Unidos de Norte América. Miembro de la Asociación de Ginecología y Obstetricia de Norte América Laparoscopia Cauterización por congelamiento.

Consultorio Avenida Villazón 1966.- 2do. piso, teléfono 25050. De horas 9 a.m. - 12:30. Domicilio teléfono 43558.

Dr. EDDY VILLALBA CARO
GINECOOBSTETRA

Prenatal.- Partos. Complicaciones.- Flujos.- Hemorragias.- Planificación familiar.- Irregularidades menstruales.- Transtornos sexuales matrimoniales.-

CONSULTORIO.- Sagárnaga 288.- (Altos Suc. Banco Boliviano - Americano).
MAÑANAS 9.- 12.
TARDES.- 14 - 20.

Dra. RUTH MALDONADO BALLON
GINECOLOGIA OBSTETRICIA

Prenatal. Partos. Esterilidad, Planificación familiar. Flujos vaginales, anormales, Hemorragias. Cirugía especializada.

Tumores mamarios. Prevención del Cáncer uterino.

CONSULTORIO: Mariscal Santa Cruz 1322 - TARDES 13.30 a 19.30.

Reservar hora: Teléfono 50040.

DR. ALBERTO MARIACA V.
MEDICO CIRUJANO

Medicina interna. Esp. Gastroenterología, Estómago, intestinos, apéndice, hígado, vesicula bilar, páncreas, etc. Trastornos de la nutrición.

Consultorio Plaza Venezuela 3er. piso (Edificio Sobima) Altos O.K. de horas 14 a 17 y de 19 a 20.30.

Teléfonos: Consultorio 65178. Domicilio 23832.

DR. MARIO MENDEZ ELIAS

Especializado Neurología y Neurocirugía Europa.

Enfermedades, cirugía del cerebro, médula, nervios, traumatismo, craneocerebral, vertebral Epilepsia, Neuralgias, dolor por radiofrecuencia.

Edificio Venezuela, Capitán Ravelo 2070 primer piso, horas 16 a 17, teléfono 82909 - 58075.

DR. ALFREDO RAMIREZ TORRICO
CIRUJANO UROLOGO

Estudios especialización Universidad de Chile.

Cirugía y enfermedades de riñones, vejiga, próstata, genitales, infertilidad, venéreas, etc.

Avenida Camacho 1377 Teléfonos 57219 - 64817.

Consultas:. Horas 14-19; sábados 10-12.

DR. HARRY TRIGOSSO TAPIA
NEUROLOGIA
ELECTROENCEFALOGRAFIA

España, Brasil, Italia

Enfermedades del Sistema Nervioso, Epilepsias, Cefaleas, Parkinson, Vasculocerebrales, Alteraciones del Lenguaje, Enuresis, Neuromusculares. Ecuador 2052 Teléfonos 41109 - 82802. Favor reservar hora.

DR. ERLAND PACHECO SA
Internista-Endocrinólo

Bocio, obesidad, infertil diabetes, transtornos crecimiento, menopaus climaterio. Medicina Consultorio Av. Arce 2296 fono 20987 Domicilio 41596 17 a 19.30

DR. GUILLERMO SUAR TEJADA
UROLOGO

Cirugía y enfermedades ñones, vejiga, próstata tales, venéreas, etc., trasp uro-genitales de la infancia Consultorio Mercado 99 Yanacocha 4°. Piso. Horas 20 p.m.

DR. FABIO PRADO BARRIENTOS
ENFERMEDADES DE P
Hospital de Buenos Aires Pablo.- Santiago de Compostela.- Eczemas.- Alergias. Acné. Consultorio Calle Castilla 2do. piso, oficina (Loayza 250) Teléfono 16.30 adelante.

Abogados

DR. MARTIN CASTRO DRANO
ABOGADO

Asuntos civiles, administrativos, sociales. Contratos en general, divorcios. Acepta poderes del interior y exterior de la República.

Bufete: Yanacocha cuarto piso, oficina 8. Teléfono 62657 - Casilla 970.

ARTURO VILLANUEVA RODRIGUEZ
ABOGADO

Atención personal en civiles, penales, sociales. Consulta Gratuita. Yanacocha 301, teléfono 42934, casilla

PRESENCIA
Director: Huáscar Cajas K.
Co -Director Gerente: Armando Mariaca V.
Jefe de Redacción: Mario Maldonado V.

La nueva crisis del Pacto Andino

Varias veces se ha hablado de crisis surgidas en el seno del Pacto Andino; pero ninguna ha sido tan grave como la presente, que puede concluir con el retiro o la expulsión automática de uno de los países fundadores: Chile.

En resumen, las causas de las discrepancias actuales son claras.

Chile se negó, hace poco, a firmar la Decisión 100, que alteraba algunos puntos originales del Acuerdo de Cartagena. A partir de esa negativa el vecino país tiene un plazo de sesenta días -ya transcurridos en buena parte- para ratificar tal decisión o para retirarse. Chile afirmó que no firmará la Decisión y que tampoco se retirará o se considerará expulsado del grupo. Ahí ya se manifiestan problemas de difícil solución.

Pero algo peor acaba de ocurrir en los últimos días. Los demás países integrantes del Pacto se han reunido en Bogotá para considerar otras observaciones sustanciales de Chile. Para buscar vías intermedias de conciliación, que impliquen cesiones de ambas partes, se ha acordado alterar la decisión 24, sobre inversiones de extranjeros, especialmente en lo que concierne al límite para la utilidad ampliado, del monto de ganancias remisibles por los inversionistas; lo mismo se ha hecho en relación con el arancel externo común, acercado en parte a las pretensiones chilenas. Se creyó que éstas habían sido satisfechas y que la crisis había sido salvada.

Pero eso no ha ocurrido. Por el contrario, un representante chileno autorizado, acaba de declarar que las reformas son insuficientes, que no satisfacen las aspiraciones de Chile y que algunos puntos no resueltos son igualmente inaceptables. Estas declaraciones no sólo no responden a los deseos de los otros países sino que ponen en evidencia otros puntos de grave discrepancias no sólo no se han resuelto las existentes sino que, según todo indica, se han agregado otras nuevas.

Se ha llegado, por tanto, a un punto muerto. De acuerdo, Chile no acepta la Decisión 100, mantiene sus reservas de esta sobre el tratamiento a los capitales extranjeros y el límite al arancel externo común y a las observaciones terminantes a otros temas recién discutidos por los demás países; pero, al mismo tiempo afirma que no se retirará del Pacto ni puede ser excluido automáticamente del mismo al concluir el plazo de sesenta días; por tanto, manifiesta su deseo de permanecer como miembro de la integración andina. Del otro lado, se han hecho ya declaraciones terminantes por personajes oficiales, en sentido de que el Pacto proseguirá con Chile o sin él; es claro que lo que ha desaparecido dejar por establecido es que si Chile no acepta el criterio de la mayoría, será excluido en el curso del plazo de sesenta días para tender a que la situación se aclare lo antes posible y de manera terminante.

Es verdad que ese plazo puede ser prolongado, que todavía pueden hacerse tentativas de conciliación. Pero lo más grave de todo es que las discrepancias no tienen un origen puramente circunstancial sino que provienen de otras más profundas que tocan a la ideología de las partes que ahora se hallan poco menos que en situación de conflicto. Chile busca imponer, como ya lo ha hecho en lo interno, los principios de la más añeja política económica liberal, a fin de que ellos rijan dentro del Pacto. Los demás países, por el contrario, han definido claramente una política nacionalista, de protección y buscan eliminar las trabas del neocolonialismo y la dependencia económica. Por más que aunque hubiera algunas transacciones sobre tales detalles puntos, las tendencias contrapuestas primarán a la larga, hasta llegar a la imposibilidad de alcanzar acuerdos.

Por encima de la ideología propia de cada régimen, hay que desear que Chile permanezca en el Pacto andino, uno de cuyos fundadores es y cuya ausencia ha de ser muy útil para todos. Pero si persisten, como parece que han de subsistir, las contradicciones de principio , el retiro de Chile habrá de producirse a breve o largo plazo ya que los demás países integrantes del Pacto no pueden cambiar radicalmente los fundamentos y los fines esenciales que dieron origen a este ya avanzado proyecto de integración regional.

La Santa Sede y el desarme general

A. UNA ESTRUCTURA MUNDIAL: LAS NACIONES UNIDAS Y EL DESARME (12)

La Encíclica **Pacem** in terris insiste firmemente en la imperiosa necesidad de "una autoridad pública de competencia universal" (113). La institución **Gaudium et spes** habla por palabra la misma idea: "una autoridad pública universal reconocida por todos, que goce de una potestad eficaz de asegurar a todos la seguridad, el respeto de la justicia y la garantía de los derechos" (81.1).

A esta institución inconcebible, el Concilio asigna la función, sostenida por una opinión pública educada: "reparar el momento en que, el asentimiento general de las naciones, puede prohibirse absolutamente toda guerra" (82).

El Sínodo de octubre de 1971 más preciso. Nombra la organización existente y dice lo que espera de ella: "Que las Naciones Unidas que, debido a su propio fin, deben promover la participación de todas las naciones, y las organizaciones internacionales, sea apoyadas no inicio de un sistema para frenar la carrera de armamentos, de hacer abandonar el comercio de armamentos, de realizar el desarme y de resolver el conflicto por medios pacíficos de acuerdo con la justicia internacional. Es absolutamente necesario que las diferencias entre las naciones no se resuelvan por la guerra, sino que se hallen otros medios conformes a la naturaleza humana;..."

Pablo VI es igualmente explícito: "Tenemos fe en las Naciones Unidas; tenemos confianza en las posibilidades de extender el dominio de la paz y el reino del derecho en todo nuestro mundo atormentado. Estamos dispuestos a darles todo nuestro apoyo moral. La causa de la paz y del derecho es sagrada. Los obstáculos con que tropieza no deben desalentar a los que se dedican a ella; ya provengan de circunstancias adversas o de la malicia de los hombres, pueden y deben ser superados". (Alocución del Sr. Kurt Waldheim, 5 de febrero de 1972).

Y otros muchos textos podrían invocarse en el mismo sentido.

B. CONVENCIONES Y ACUERDOS BILATERALES Y MULTILATERALES (13, 13 bis y ter)

Pero no hay que esperar a que esta autoridad pública de competencia universal sea instaurada, para actuar en la esfera del derecho. Los tres últimos Papas han escrito y hablado mucho a este respecto.

El 30 de junio de 1964, una carta del Secretario de Estado, el cardenal Cicognani, al Sr. Hoveri Soutah, delegado argelino de la Conferencia para desnuclearización, del Mediterráneo menciona: "La Santa Sede ha alentado particularmente las iniciativas de desarme, sobre todo las encaminadas a prevenir el peligro atómico; y desea que la humanidad llegue a prevenirse de ellas mediante un acuerdo sincero y general, que pueda hacer sus esfuerzos eficaces". "Tuerza que este llamamiento sea oído por todos los responsables del destino de las naciones...".

Tres años más tarde, el 27 de agosto de 1967, el Secretario de Estado precisa cómo aprobó el Tratado de Ginebra sobre la no proliferación nuclear "fuera de todo subentendido político" porque "marca un primer paso..., y señala un episodio de concordia y de colaboración internacionales sin las cuales es imposible esperar la seguridad y la paz del mundo".

El 24 de junio de 1968, el Santo Padre vuelve sobre la misma idea. Se congratula de "la aprobación por las Naciones Unidas, de un texto de acuerdo internacional que pone término a la proliferación atómica y a la carrera de armamentos nucleares". Aún resulta imperfecto, pero es un "primer paso" en un camino que debería llevar "hasta la prohibición total de las armas nucleares y al desarme general y completo". (Alocución al Sagrado Colegio, 24 de junio de 1968). (Firma del Tratado sobre la no proliferación de armas nucleares por la Santa Sede, el 25 de febrero de 1971).

C. Por último, estos acuerdos y convenciones deberían desembocar en la **creación de instituciones nuevas específicamente dedicadas al desarme.** Estas constituirían aportaciones para la instauración mundial del arbitraje y de la policía internacional mencionadas anteriormente esperada (organizaciones regionales).

II. LA VOLUNTAD POLITICA (14 y 14 bis)

Las leyes y convenciones seguirán siendo letra muerta si no están animadas, desde dentro, por una voluntad política acompañada de una estrategia pacífica.

A. Se trata **"de utilizar no armas militares,** incluso justificadas por la defensa del derecho y de la civilización, **sino armas políticas**.... para promover la unión de los pueblos ." (Pablo VI, discurso al Colegio de la OTAN, 30 de enero de 1971).

Un año más tarde, el Santo Padre repite la misma idea ante el mismo auditorio. "¿No es el deseo general de la humanidad y su interés profundo que las relaciones mismas se transformen cada vez más en relaciones civiles?"(Al Colegio de la OTAN, 3 de febrero de 1972).

(Continuará)

PRESENCIA

Agenda difícil para la reunión de las naciones no alineadas

ANALISIS DE IPS

COLOMBO, 17 AGOSTO (IPS-ENVIADO ESPECIAL)- La solemne ceremonia de apertura de la Quinta Conferencia cumbre de los países no alineados se inició con la ligera tensión que se quedó cuando se encuentran Jefes de Estado que han escuchado hablar unos de otros, pero no se conocían, o que tienen problema y conflictos con sus vecinos cuando ahora se sientan en la misma mesa como viejos amigos. A esta reunión, faltan no pocas presencias carismáticas: la más importante es la de Fidel Castro, ausente en esta reunión. Aunque se cree que llegará con los Jefes de Estado en el curso de la conferencia, los que hay presentes son poco más de 45. Los otros países están representados por una variedad que va desde un embajador de escaso relieve, como es el caso de Argentina, al hijo del Emir de Qaratar o al del Ministro de Relaciones Exteriores de Perú. Vale la pena recordar que el encuentro de los no alineados en Argelia, en 1973, los Jefes de Estado fueron casi 70, contra 45 de ahora.

Los motivos de la ausencia son, ciertamente, diversos, pero incluyen, en buena parte, la existencia en un temario que dirigentes como Fidel Castro no pueden aceptar ni tratar. Suscripción de declaraciones genéricas sobre temas para todos fundamentales, los temas se presentan extremadamente ambiciosos, abarcando prácticamente todos los asuntos de la actualidad internacional. No solamente se aborda la disputa de los no alineados con los dos bloques, sino también aspectos de su realidad interna, de la recíproca colaboración y, todo, visto separadamente ya sea del ángulo político como del económico.

Se trata de una agenda que, si fuera examinada en profundidad, necesitaría no dos o menos un mes de largo y apasionado debate. Los temas de las Naciones Unidas, que tienen una amplitud similar, duran por lo menos tres meses. Pero puede decirse que a la asamblea de la ONU concurren no solamente los no alineados sino también los bloques occidental y oriental más todo el Tercer Mundo.

Lo que explica el porqué de la asamblea de la ONU tenga una reunión así de extensa.

Félix Bandaraneike, Presidente de la Conferencia, declaró que es posible concluir con el tema de la reunión en pocos días "porque somos países hermanos y unidos en el diagnóstico en relación con las grandes tendencias y su explotacional Tercer Mundo".

Ahora bien, en esta declaración donde se ven el límite y la fuerza de la reunión de Colombo.

De un temario de 15 minutos bastará ver el tema octavo para advertir la complejidad de los temas: El tema octavo es; "Reseña general y acercamiento de los países no alineados con especial referencia a:

A) Africa del sur y otras situaciones coloniales;
B) Cuestión palestina;
C) Cuestión coreana;
D) Cuestión chipriota;
E) Problemas de América Latina;
G) Océano Indico como zona de paz;
H) Interferencia en los asuntos internos de los estados;
I) Desarme y seguridad nacional.

Solamente sobre la cuestión de Palestina, hace meses que los ministros de los Estados Arabes, se encuentran sin lograr acuerdos mínimos. La tragedia de Tall Zaatar radicaliza y acentúa la urgencia de la cuestión de los palestinos. ¿Cómo se resolverá el problema en una reunión de Jefes de Estado que ahora poco menos de tres días en sesiones solemnes y formales?.

Ante todo, dentro del movimiento existe una primera regla fundamental: Cada región es compañente en sus problemas y los otros deberán preocuparse lo menos posible. De esta manera, pese el problema palestino son competentes los países árabes. Se trata de una tradición que cualquier país puede romper, pero, si no es por algo general como la admisión de nuevos estados o definiciones de interés común, el Estado que interviene sobre los problemas de otra región se arriesga a quedar aislado durante el resto del debate.

Continuando con el tema palestino, se podrá afirmar que sus diversos aspectos trascienden el marco de la problemática árabe. La cuestión, por ejemplo, se vincula con los llamados "temas comunes" (pecibilidad de que los enfrentamientos entre países miembros no impliquen una amenaza a la paz y a la seguridad mundial).

La cuestión del movimiento de resistencia de Eritrea también forma parte, sin duda, del tema general de la descolonización aún solamente un tema "interno" africano. Pero interviene aquí un mecanismo de los no alineados, unificado en la reunión de mayo pasado en Argel: En las reuniones del movimiento, no se admite a las delegaciones de fuerzas o grupos de oposición de los países miembros. El frente de Liberación de Eritrea, por tanto, no podrá asistir a los trabajos ya que está presente el Gobierno de Etiopía y a través de su jefe de Estado, el General Tafari Bante.

Con esta serie de mecanismo de protección, no existe duda que habrá posible superar una ambiciosa agenda en menos de tres días. La conferencia de los ministros de relaciones exteriores ya examinó en varias ocasiones que aún progresan a través de largas sesiones políticas y económicas temas de la agenda los ha dejado atrás adoptando resoluciones sustancialmente genéricas como para reiterar los principios de fondo de la no alineación sobre cada cuestión, sin profundizar demasiado en ellas.

Los Jefes de Estado, por lo tanto, no tendrán más que confirmar los logros ya realizados, reiterando con mayor autoridad y profundidad las posiciones expresadas por las propias delegaciones a nivel de la conferencia ministerial.

En este sutil juego de alquimia política, en el límite de la fuerza como los límites de la conferencia cumbre de Colombo y, en términos más generales, del movimiento de los no alineados.

Ciertamente, esta conferencia elaborará resoluciones suficientemente políticas para subrayar los principios de paz, de descolonización, de cooperación y de lucha contra las divisiones del mundo en bloques hegemónicos, es decir, aquellos principios que han constituido hasta ahora la doctrina vital de la no alineación.

Al mismo tiempo, la conferencia evitará tocar todos los temas de fondo y las contradicciones internas de los no alineados. Apoyo a la causa palestina, pero sólo contra Israel, sin abordar en rol de Siria en el Líbano. Condenará sin pasar al examen de las otras situaciones nacionales de América Latina.

Apoyará al Movimiento de Liberación de la Somalía francesa porque es una lucha contra una metrópoli colonialista, pero ignora el problema del Sahara Occidental, porque su movimiento de liberación lucha contra Marruécos y Mauritania.

Se encuentran aquí presentes numerosos representantes de movimientos de liberación o de resistencia, que fueron acreditándose con miles de subterfugios. Ayer llegó una delegación chilena de la Unidad Popular, compuesta por tres dirigentes en el exilio.

Desde un principio, circulan documentos de los movimientos argentinos, de Eritrea, Sahara, Dofar y muchos otros grupos representados en Argel, de alcanzar a los delegados de la conferencia, de los que están resguardados por rigurosas medidas de seguridad.

La unidad del movimiento será, por lo tanto, preservada. Pero el precio será ciertamente elevado. Es el de transformar el movimiento de los no alineados de una fuerza dinámica en una fuerza estática, preocupada sólo por denunciar a los dos bloques, sin la capacidad de llegar al acuerdo a sus propios principios las propias contradicciones internas.

Ser de su tiempo

Por ARTURO USLAR PIETRI.

PARIS (ALA) - "Ser de su tiempo" es una expresión que finalmente termina por no significar nada. Es frecuente oírla entre la gente joven, pero en realidad no significa mucho más que la disposición de seguir modas, usos, actitudes predominantes en determinados círculos y en contados sitios. Ser de su tiempo podría no representar más que el uso del "blue jean" a la americana, del pelo largo, de una cierta jerga de pandilla, y el gusto por ciertas formas de cantar popular comercializado y la vida gregaria en grupos aparentemente desvinculados de la sociedad general. ¿A cuál tiempo pertenece quien vive así?

Tendría que ser el tiempo una cosa estática y definida que pudiéramos abarcar y asimilar. Los que por definición no es posible. El tiempo es precisamente transición constante. Hoy podemos saber con alguna precisión a que época pertenecían las pinturas de una Byron o a cual otra un artista como El Greco. Porque ya sus tiempos, en cierto modo, se han mineralizado y cuajado en una unidad perceptible. Pero aun así todos los días los historiadores nos aportan testimonios nuevos que nos hacen modificar nuestra perspectiva de algún pasado.

Infinitamente más difícil es poder definir nuestro tiempo que si por algo se caracteriza es precisamente por su acelerado y extenso proceso de cambio. No sólo un hoy un tiempo sino todo el cual podeze ajustarse. La geografía significa variedad de circunstancias y de culturas. Pero hoy de Indochina tiene muy poco en común con el de Noruega o con el de Tanzania. Ni son tampoco iguales en tiempo el moscovita y el tejano.

Los hombres que presenciaron la crucifixión de Cristo estaban muy lejos de advertir que asistían al nacimiento de una gigantesca religión universal. Ni para los hombres del siglo XII, en el Mediterráneo, significó nada, si es que llegaron a saberlo, que un apóstol llamado Mahoma había huido de la Meca. Sin embargo, toda la historia de sus naciones iba a quedar irremediablemente alterada y marcada por aquel hecho ignorado. Podrían multiplicarse los ejemplos en un catálogo infinito, y cada vez nos sorprenderíamos nuevamente la incapacidad general de los contemporáneos para conocer y calibrar la verdadera importancia de los hechos que ocurren diariamente en el mundo. No fue sólo Luis XVI quien tuvo la ocurrencia de anotar el 14 de julio de 1789, en el escueto diario que llevaba, que ese día no había pasado nada. Igualmente lo han podido hacer y de hecho lo hacen diariamente la inmensa mayoría de los seres con la bahumba de sucesos y de noticias que llueve sobre nosotros.

Cómo podría entonces alguien aspirar a ser de su tiempo, si por su propia naturaleza ese tiempo mismo no es identificable sino de manera caprichosa y limitada. Cierto es, además, que cada tiempo legados, trazas y huellas del pasado lejano y reciente. No en balde ha sido el tiempo empleado en el verbo. Arrastra consigo una gran junta agua de infinitos afluentes cercanos y remotos. Con lo que no parece más nuevo y actual subsisten modas, expresiones, gustos, valores, ideas que se han producido a lo largo de toda la historia de la humanidad. Constantemente, en los más reciente hallamos el eco y la presencia de lo más viejo. La esclusa que separa en el tiempo la idea del diablo medieval en la noción muy avanzada de la entropía en la física actual, o el descubrimiento de toda la abrumadora modernidad que se encuentra en el pensamiento de los pre-socráticos griegos.

En el último concurso general de filosofía de Francia, al nivel de Liceo , el tema propuesto fue precisamente lo que puede significar la frase "ser de su tiempo". Lo ganó brillantemente un joven alumno de 17 años de edad, que lleva el nombre de Frank Burbage, hijo de ingleses y que ostenta el apellido de uno de los compañeros de escena de Shakespeare.

Lo que dice el joven Burbage es extraordinariamente inteligente y cauteloso. Le parece que la expresión contiene "una actitud de conformismo tan contestable como la de rehusar todo cambio, en el sentido de que la una condena todo lo nuevo en si, mientras que la otra no hace sino aceptar esa misma novedad, sin distinguir lo positivo de lo negativo , como si el solo hecho de ser nuevo, de ser de nuestro tiempo, justificara su valor ".

La verdadera posibilidad creadora para el hombre consiste precisamente en no ser totalmente de su tiempo, al negarse a aceptar sin reflexión los valores que le son propuestos. Es decir, no entregarse a un fatalismo ciego y estéril de esclavo de la contemporaneidad, sino luchar hasta lograr que el tiempo pueda llegar a ser mejor y que el hombre pueda realizarse más plenamente.

En otras palabras: decidirse a vivir audazmente y sin sometimientos a la aventura creadora del pensamiento. Estar en su tiempo para esforzarse en crear un tiempo mejor. Es la única vía del progreso. (ALA)

Cartas a PRESENCIA

Excombatientes piden reajuste de pensiones

Señor Director

Ante noticias extraoficiales, pero obtenidas en fuentes fidedignas, se tiene conocimiento de que el Ministerio de Finanzas, organismo en el que se está estudiando el ajuste de la pensión para los beneméritos de la Patria, habría propuesto el 20%, esto es $b. 100 sobre los 500 que actualmente se percibe.

El congreso nacional de excombatientes realizado en octubre de 1975, en Uyuni, resolvió solicitar un aumento a 1.500 $b., teniendo en cuenta la miserima pensión, el elevado costo de vida, fundamentando además con otros factores de carácter ético y la dignidad de los que combatieron en la guerra del Chaco.

En marzo del año en curso, mediante la prensa, ya hablamos alertado a los ex combatientes en general y a las Federaciones Departamentales en particular, a fin de que saliendo de su letargo, se emprenda actitudes enérgicas que tiendan a persuadir en las instituciones públicas de que los beneméritos planteamos nuestra reclamación con fundamentos sólidos y justos, que nos asiste a llevar los últimos días que nos queda, una vida decente y digna, sin dar lastima a nadie. Sin embargo, al parecer, nuestras organizaciones no se han dado por aludidas y hasta ahora insisten en su marasmo. Por eso creemos que aún hay tiempo para que los directorios de las FEDECOMBOL y FEDECOCHACO reflexionen sobre la gran responsabilidad que tienen para contrarjeron al asumir las funciones de ejecutivos, prestando juramento ante Dios y la Patria para cumplir que deberes y no defraudar la esperanza de millares de excombatienes; y de que se reúnan urgentemente en el momento oportuno en que deben demostrar su capacidad, labor dinámica y energía moral y física, para exigir ante la solución de la situación planteada, impugnando cualquier medida desfavorable al legítimo derecho de los beneméritos y propugnando determinaciones mediante las que se haga justicia a los esforzados y sacrificados defensores de la soberanía e independencia nacionales.

La noticia a la que nos referimos al principio de este artículo, no sólo que es alarmante, sino deprimente y decepcionante, porque, inclusive S.E. el Presidente de la República, Gral. Hugo Banzer Suárez, en su discurso pronunciado el día del ex combatiente 14-VI-76 ha ofrecido mejoras económicas en las pensiones, como prueba de reconocimiento y gratitud a los hombres que defendieron la integridad territorial; pero tal vez sus subalternos no están interpretando debidamente tal ofrecimiento, ya que sería ridículo, humillante y constituiría un sarcasmo a la dignidad de los defensores de los campos petrolíferos, arrojares una dádiva

(Pasa a la página 14)

Inquietante mensaje del Primer Mandatario

Por JOSE MONJE ROCA

Desintegrar significa destruir, deshacer, alterar, separar los diversos elementos que forman el todo de una cosa.

Bien. En su mensaje del cinco de agosto, S.E. Bánzer Suárez, nuevamente alude a ese riesgo que corrió el país.

Esta permanente preocupación presidencial nos inquieta en grado extremo a todos los bolivianos. Queremos saber qué países vecinos son los que estaban dispuestos a colonizarnos. Queremos saber si ese peligro ha pasado, pues, mientras por una parte ha desaparecido lo que esos buenos vecinos llamanan el peligro comunista irradiado desde Bolivia, por otra parte, el territorio nacional gracias a Dios continúa teniendo sus ingentes riquezas que producen la "envidia" de los vecinos.

Todos sabemos - no de ahora - que el Brasil y Perú por ejemplo, ejecutan una política de intervención y ocupación pacífica de nuestro territorio en grandes sectores fronterizos. Hace poco - sin que sea, repito, novedad alguna- el máximo dirigente civico cruceño Romulo Vaca y el ex-representante nacional Mayser denunciaron la pérdida de 27.000 kmts cuadrados de nuestra heredad territorial.

Quiere decir que la preocupación presidencial no es teórica; existe y persiste esa intención de desintegrar a nuestra Patria aunque los medios actuales no contemplan una ocupación militar violenta.

Los bolivianos queremos saber señor Presidente cuáles son esas naciones de clara inspiración imperialista y colonialista y cuáles las medidas que el gobierno ha tomado o está tomando para prevenir una probable y nueva desmembración.

Será bueno despejar la incógnita y señalar con claridad de dónde viene el peligro contra la existencia material de nuestra Patria.

El diálogo como vehículo de entendimiento regional

Por HEBERTO AÑEZ

En altos niveles técnicos y de Gobierno se está considerando la posibilidad de instalar una mini-acería en el país, dentro del plan maestro de siderurgia nacional y en base a los parámetros que ya se tienen más o menos establecidos, cerca de este importantísimo rubro de nuestro desarrollo económico.

El Mutún es todavía una perspectiva a largo plazo y un programa que requiere inversiones millonarias. Mientras tanto, se hace imprescindible postergablemente necesaria la instalación de por lo menos una mini-acería en el sitio más adecuado del territorio patrio, a fin de satisfacer los reclamos perentorios y crecientes del mercado interno y lograr un ahorro apreciable de divisas.

De pronto, el punto neurálgico de la cuestión radica en elegir con acierto la ubicación correcta de la mini-planta proyectada, consultando las evaluaciones técnico-económicas, que arrojen los estudios al respecto, en función exclusiva de los altos intereses del país. Las presiones de segundo orden, tienen que ser tajantemente desechadas.

Por el momento, hay dos alternativas a la vista: Santa Cruz y Cochabamba. De la primera se tiene un estudio completo y responsablemente elaborado, cuyo texto ha sido difundido por la prensa de esta ciudad. Como quien, sin reserva alguna, coloca las cartas sobre la mesa, Santa Cruz ha querido que por este medio se suscite alguna crítica constructiva, para corregir los errores o defectos de su tesis, si en realidad los tuviere. Por su parte, Cochabamba, no ha divulgado aún, que sepamos, los justificativos técnicos y económicos de la suya. Seguramente lo hará en el momento que estime oportuno.

Para un análisis más amplio de la tesis de Santa Cruz, fueron invitados a esta ciudad los principales ejecutivos del Comité de Obras Públicas y del Comité Cívico de esa distrito: Ingeniero Enrique Quintela Vaca-Díez y Doctor Oscar Román Vaca, respectivamente. Con tal objeto nos visitaron hace poco, acompañados de su respectivos asesores técnicos.

No puede negarse que la oportunidad de conocer personalmente a Román Vaca el controvertido líder crucenista después de haberlo visto en algunos circulos. Había interés en ver de cerca al hombre que la propaganda pintaba como activo y animador de un regionalismo agresivo e intransigente. Inclusive se le atribuían tendencias autonomistas, separatistas, anexionistas. Una turbia leyenda casi concluye en presentarlo como personaje de ficción.

Por todo ello, fue muy oportuna y necesaria la presencia de Román Vaca en La Paz, así como la de Díez. Desde entrada echó por tierra la equivoca reputación lejida a su alrededor. No lo era, sino, como sucedió, el "niño temperamental y terrible", sino el profesional ponderado, culto y cordialmente abierto al intercambio de las ideas. Habló de su tesis con claridad, con dominio y con altura. Habló en cuanto de la intranquilidad nacionalista. No vino con la intención de imponer un capricho, sino con el deseo de ofrecer razones. Repudió todo posible enfrentamiento de intereses regionales por este motivo. Que triunfen las mejores ideas, los números y la técnica. Que triunfe Bolivia, en una palabra.

De aquí en adelante, ya no será Román Vaca la fantasmagórica figura del hombre cerrado en sí mismo, aferrado a sus egoístas, como lo presentaba la propaganda, sino el verdadero tragicómico y campechano de ansia una patria sólida, capaz de vencer la sorda conjura de intereses que ronda sus fronteras. Valorizado el encuentro, el cruceño de hoy, cuyo mirador panorámico ha dejado atrás el marco de la región, para empinarse y abarcar el panorama de acercamiento fraterno, el amplio escenario de la vida nacional.

Si de lo dicho se quiere extraer una moraleja, acéptese que la comunicación directa entre hombres y colectividades hace milagros. Caen los velos engañosos, desaparecen las reticencias, muere la desconfianza recíproca, se eleva el habla de la hermandad y se ennoblecen más los corazones. Este nuevo estilo de vida, hace de Bolivia, una patria unida y respetada.

Aspectos de la ciudad

Parquímetros en La Paz

Por JUAN LUIS GUTIERREZ G.

Resulta de necesidad impostergable la colocación de parquímetros en la ciudad. La contribuirá de esta manera a mejorar la fluidez en el tránsito de auto-motores, y se dará comodidad al público obteniendo un buen ingreso para la municipalidad.

ADQUISICION DE PARQUIMETROS.

Hace algunos años, después de apreciar los buenos resultados que se alcanzaron con la instalación de parquímetros en una capital del exterior, nos pareció que el sistema allí adoptado podía constituir en la capital del país una solución cada cuestión, sin profundizar demasiado en ellas.

Los Jefes de Estado, por lo tanto, no tendrán más que confirmar los logros ya realizados, reiterando con mayor autoridad y profundidad las posiciones expresadas por las propias delegaciones a nivel de la conferencia ministerial.

En este sutil juego de alquimia política, en el límite de la fuerza como los límites de la conferencia cumbre de Colombo y, en términos más generales, del movimiento de los no alineados.

Ciertamente, esta conferencia elaborará resoluciones suficientemente políticas para subrayar los principios de paz, de descolonización, de cooperación y de lucha contra las divisiones del mundo en bloques hegemónicos, es decir, aquellos principios que han constituido hasta ahora la doctrina vital de la no alineación.

Al mismo tiempo, la conferencia evitará tocar todos los temas de fondo y las contradicciones internas de los no alineados. Apoyo a la causa palestina, pero sólo contra Israel, sin abordar en rol de Siria en el Líbano. Condenará sin pasar al examen de las otras situaciones nacionales de América Latina.

Apoyará al Movimiento de Liberación de la Somalía francesa porque es una lucha contra una metrópoli colonialista, pero ignora el problema del Sahara Occidental, porque su movimiento de liberación lucha contra Marruécos y Mauritania.

Se encuentran aquí presentes numerosos representantes de movimientos de liberación o de resistencia, que fueron acreditándose con miles de subterfugios. Ayer llegó una delegación chilena de la Unidad Popular, compuesta por tres dirigentes en el exilio.

Desde un principio, circulan documentos de los movimientos argentinos, de Eritrea, Sahara, Dofar y muchos otros grupos representados en Argel, de alcanzar a los delegados de la conferencia, de los que están resguardados por rigurosas medidas de seguridad.

La unidad del movimiento será, por lo tanto, preservada. Pero el precio será ciertamente elevado. Es el de transformar el movimiento de los no alineados de una fuerza dinámica en una fuerza estática, preocupada sólo por denunciar a los dos bloques, sin la capacidad de llegar al acuerdo a sus propios principios las propias contradicciones internas.

Resulta de necesidad impostergable la colocación de parquímetros en la ciudad. La contribuirá de esta manera a mejorar la fluidez en el tránsito de auto-motores, y se dará comodidad al público obteniendo un buen ingreso para la municipalidad.

ADQUISICION DE PARQUIMETROS.

Hace algunos años, después de apreciar los buenos resultados que se alcanzaron con la instalación de parquímetros en una capital del exterior, nos pareció que el sistema allí adoptado podía constituir en la capital del país una solución cada cuestión, sin profundizar demasiado en ellas.

Los Jefes de Estado, por lo tanto, no tendrán más que confirmar los logros ya realizados, reiterando con mayor autoridad y profundidad las posiciones expresadas por las propias delegaciones a nivel de la conferencia ministerial.

En este sutil juego de alquimia política, en el límite de la fuerza como los límites de la conferencia cumbre de Colombo y, en términos más generales, del movimiento de los no alineados.

Ciertamente, esta conferencia elaborará resoluciones suficientemente políticas para subrayar los principios de paz, de descolonización, de cooperación y de lucha contra las divisiones del mundo en bloques hegemónicos, es decir, aquellos principios que han constituido hasta ahora la doctrina vital de la no alineación.

Al mismo tiempo, la conferencia evitará tocar todos los temas de fondo y las contradicciones internas de los no alineados. Apoyo a la causa palestina, pero sólo contra Israel, sin abordar en rol de Siria en el Líbano. Condenará sin pasar al examen de las otras situaciones nacionales de América Latina.

Apoyará al Movimiento de Liberación de la Somalía francesa porque es una lucha contra una metrópoli colonialista, pero ignora el problema del Sahara Occidental, porque su movimiento de liberación lucha contra Marruécos y Mauritania.

Se encuentran aquí presentes numerosos representantes de movimientos de liberación o de resistencia, que fueron acreditándose con miles de subterfugios. Ayer llegó una delegación chilena de la Unidad Popular, compuesta por tres dirigentes en el exilio.

Desde un principio, circulan documentos de los movimientos argentinos, de Eritrea, Sahara, Dofar y muchos otros grupos representados en Argel, de alcanzar a los delegados de la conferencia, de los que están resguardados por rigurosas medidas de seguridad.

La unidad del movimiento será, por lo tanto, preservada. Pero el precio será ciertamente elevado. Es el de transformar el movimiento de los no alineados de una fuerza dinámica en una fuerza estática, preocupada sólo por denunciar a los dos bloques, sin la capacidad de llegar al acuerdo a sus propios principios las propias contradicciones internas.

NOTICIA DE PAZ

Los Juegos Nacionales

Se realizan en nuestra ciudad los Primeros Juegos Nacionales que comprenden competencias en varios deportes entre representaciones juveniles de todo el país. Se trata de un conjunto de pruebas para los jóvenes deportistas.

Se ha visto en los juegos algunas fallas y ello es obvio. Hay defectos de organización como ese que obligaba a los pugilistas a alojarse en el centro de la ciudad y hasta Irpavi para desayunar. Y hay muchos defectos más. Y aparecerán otros en el transcurso de los próximos días. Sin embargo, se trata de algo positivo, de algo que beneficiará enormemente a nuestra juventud y a todo el pueblo que durante varios días estará preocupado con estas pruebas, alejando su mente de la ruina diaria, hecha de política, hechos administrativos, bancos, francachelas, y otras cosas.

He ahí lo bueno y positivo de esos Juegos, que me lleva ahora a felicitar a quienes los organizaron, aunque comprobemos ahora fallas, defectos y tropezones.

Esto no quiere decir que no deben ser cambiados. Acabo de enterarme de muchísimos juegos y deportes que no conocí en mi juventud. En mis años de joven, sólo conocí los siguientes juegos nacionales:

Carrera de obstáculos al Palacio de Gobierno:

Era un juego muy entusiasmante primero en viejos y después a los jóvenes, o sea: al contrario de lo que sucede con la mayoría de los deportes. Era una especie de "Gran Premio Nacional", que al principio se corría a caballo, a comienzos de siglo se corría a pie, y posteriormente en lo que se podía: automóvil, moto, taques, carros de asalto y por último en motocicleta, como se corrió en el General Barrientos. Toda persona, atlética o no, gorda, flaca, petisa o ulcerosa, grande, esmirriada intervenía en esta carrera (donde todo valía) para recibir el trofeo "Presidencia de la República", trofeo que debía ser rotativo pero que los poseedores siempre guardaban definitivamente.

Competencia de discursos estilo libre:

Era un juego boliviano tradicional que comenzó a disputarse un poco antes de la fundación de la República y que causaba gran emoción en el público de nuestras ciudades y pueblos. Yo asistí, cuando era joven, a varias competencias. Los grandes campeones que recuerdo: Ricardo Anaya, Oscar Unzaga de la Vega, Wálter Guevara Arze, y otros. En esto, como en el fútbol, siempre nos ganaban los cochabambinos, que tuvieron grandes cracks en el pasado como Mariano Baptista y Daniel Salamanca, para no referirnos al Obispo Gordo y otras figuras discursivas de antaño. Tuvimos grandes campeones de oratoria. Cuando un tipo sabía hablar en público se decía de él que era inteligente, Resultado: un país de bla-blá, y poco desarrollo del mismo en 150 años. Menos mal que ya la gente ha abandonado este deporte.

Campeonato de Manifiestos y Comunicados, estilo ancho:

Como yo viví en los tiempos del auge de los Partidos Políticos, fui espectador y a veces intervine en estos juegos que eran interesantes, pero que no sirvieron de nada al país. Cada Partido vivía a través de los Manifiestos y de los Comunicados y de las Resoluciones. Era un único manifestación de vida como Partidos Políticos, mientras más comunicados publicaba un Partido en los periódicos, daba señales de mayor vida interior. Esto nos engañaba porque ustedes saben que un manifiesto o una resolución puede hacercelas entre dos ciudadanos primos hermanos y en nombre de un tercero. Era un juego nacional. Y nos divertía y nos hacía creer que existían Partidos Políticos en número de veinte o más, sin darnos cuenta que en Bolivia siempre han existido sólo dos Partidos: el que está en el Poder y el que quiere estar.

En mi juventud había muchos más juegos, y procuraré hablarles de ellos en próximas ediciones, aprovechando estos magníficos Juegos Nacionales que se están realizando.

PAULOVICH.

Vikingo I analiza procesos químicos en suelo de Marte

PASADENA, CALIFORNIA, 17 (AP).- El laboratorio automático Vikingo 1 está atareado con una serie de análisis que podría revelar un proceso químico en el suelo marciano el cual según consideran muchos científicos ha estado produciendo resultados engañosos y solamente con la apariencia de reacciones biológicas.

Mientras tanto, la astronave Vikingo 2 continúa escudriñando la superficie del planeta rojizo buscando un lugar en el que se posará su sección de descenso, con nuevas instrucciones sobre las tareas que deberá desempeñar. Los controladores del laboratorio de retropropulsión enviaron a Vikingo 2 una serie de órdenes de computadora que mantendrían activa durante varias semanas a la nave espacial aunque las comunicaciones se interrumpieran después del descenso.

Dentro del laboratorio de tres secciones del Vikingo 1 los calefactores esterilizaron automáticamente ayer una muestra de suelo marciano para un análisis denominado liberación pirolítica. En análisis previos, el material del suelo no esterilizado produjo una actividad gaseosa que podría tomarse como el resultado de procesos biológicos.

Si el nuevo análisis no produce actividad, esto sugeriría que los microbios vivientes estuvieron cumpliendo funciones biológicas en el experimento anterior pero que ahora están muertos por el calor.

Si la actividad se repite, los científicos tendrían a atribuirla a una reacción química, la que no habría resultado afectada por el calor. Se anticipa un informe del experimento para el próximo lunes.

Como los análisis están programados para iniciarse y continuar en forma automática, los funcionarios volcaron su atención al Vikingo Dos que estuvo fotografiando regiones del norte de Marte para el descenso proyectado para la primera semana de septiembre.

El doctor Harold Masursky, jefe del equipo de selección del lugar de descenso dijo que las fotos de la región Bl, una planicie llamada Cydonia, mostró "una nueva clase de configuración que no habíamos visto anteriormente".

Masursky señaló una zona baja abrupta muy parecida al "terreno caótico" mas al sur, una zona donde la superficie del suelo se hundió en zanjas formadas al derretirse hielo subterráneo.

Masursky dijo que otra formación de reborde paralelos tiene la apariencia de las zonas agrícolas de colinas aradas, pero en una escala mucho mayor. Otra vez aquí dijo el científico, "todavía no encontramos una explicación".

También se refirió a la abundancia de canales laberínticos formados por agua o lava fundida y cráteres causados por el impacto de de meteoritos.

Al analizar los numerosos hechos referidos a su edad, dijo: "Creemos que podremos reunir un intensante relato de actividad de erupciones volcánicas" fallas y canales formados por corrientes".

Vikingo I continúa buscando posibilidad de vida en Marte

PASADENA, CALIFORNIA. (AP).-El mini laboratorio del Vikingo 1, dirigido desde la Tierra por los científicos, esta buscando nuevamente pruebas sobre la posibilidad que exista vida en Marte.

Los científicos permitieron que el mecanismo espacial permaneciera ayer inactivo (dándole, al igual que al equipo, científico, su primer día de descanso desde que la nave se posó en el planeta rojo el mes pasado.

La información que ya obtuvo el Vikingo 1 puede ayudar a los científicos a comprender los mecanismos de la edad de hielo en la tierra, dicen los investigadores.

"Actualmente hay por lo menos 22 teorías diferentes sobre la glaciación,pero no podemos decir cuál o cuáles están más próximas a lo correcto", dijo el astrogeólogo Harold Masursky.

"No comprendemos porqué la tierra tiene períodos glaciales", dijo Massursky, "Cualquier cosa que descubramos sobre la correlación entre los ciclos marciano y terrestre, nos dirá algo sobre el mecanismo fundamental de las edades glaciales", agregó.

Massursky, que coordinó las investigaciones sobre el lugar de descenso del Vikingo 1, dijo que la información obtenida demuestra que el agua nunca fue tan abundante en Marte como en Tierra. Pero aparentemente el agua apareció en ciclos que podrían relacionarse con los de la edad de hielo en la tierra y en el sistema solar en general.

Congresistas dirigieron una carta abierta al Presidente Gerald Ford

NUEVA YORK, (AP).- En un anuncio pagado a toda página, el "New York Times" publica hoy una carta abierta de 76 congresistas de Estados Unidos al presidente Gerald Ford, con el siguiente texto.

Washigton, D.C., 10 de agosto de 1976.

Honorable Gerald R. Ford
Presidente.
La Casa Blanca
Washigton D.C.

Estimado Sr. Presidente.

El cinco de mayo, treinta congresistas le expresaron su preocupación sobre el curso de los acontecimientos políticos en México, y le preguntaron si el Secretario de Estado le mantenía efectiva y adecuadamente informado al respecto. Su respuesta a esa carta ha sido recibida, pero aun parece haber puntos sustanciales de desacuerdo.

Desde el 14 de abril, por lo menos 35 resúmenes de la prensa mexicana han sido incluidos en las actas congresionales, en un sincero esfuerzo por ilustrar los motivos de (nuestra) preocupación, y proporcionar la documentación que invariablemente exigen los críticos - y que invariablemente usan por alto.

Sería interesante ver que interpretación favorable puede darse a lo siguiente:

(1) La amnistía aprobada recientemente para centenares de agentes soviéticos que dirigieron los cruentos sucesos de 1968, en que centenares de mexicanos fueron muertos durante los disturbios del verano.

(2) La colocación de por lo menos un millar de comunistas no mexicanos y de radicales en posiciones importantes del gobierno y el periodismo mexicano.

(3) La campaña del Gobierno por estrechar los vínculos políticos, económicos y "culturales" con todos los países comunistas del mundo.

(4) La desestimación, por parte del Presidente Echeverría, de oleadas de ataques terroristas como simple "distracción" y "provocaciones" no imputables a los autofinalizados revolucionarios izquierdistas.

(5) Los recientes cambios en la constitución mexicana que eliminan la base legal de la propiedad privada.

(6) La reciente introducción de libros de textos castristas para su uso obligatorio en todas las escuelas mexicanas.

(7) El persistente empleo de retórica comunista, demagógica anti-norteamericana y llamamiento a la lucha interna de clases por parte de los máximos funcionarios mexicanos.

(8) La pasividad gubernamental ante millares de ocupaciones ilegales de tierras en todo México, frecuentemente por parte de pandillas armadas, dirigidas por jefes extranjeros.

(9) Declaraciones abiertas de que el objetivo del gobierno es la colectivización agrícola, combinada con fuertes presiones del Gobierno sobre la población rural para que se integre a las colectividades.

Nadie, seguramente, espera de nosotros que olvidemos la lección de Cuba, (recibida) cuando todos nuestros "expertos" oficiales y eruditos de los órganos de difusión nos aseguraron que Fidel Castro no tenía intenciones de imponer el comunismo al pueblo de Cuba. Como resultado, los cubanos fueron esclavizados con la excepción de un décimo de la población, que escapó a los Estados Unidos, y se ha establecido una base soviética a noventa millas de Florida.

El presente Gobierno de partido único de México sigue un rumbo similar. Doy razones morales y humanitarias, pretendríamos no ver a 65 millones de mexicanos obligados a escoger entre la esclavitud y el exilio, Y por razones estratégicas de abrumadora importancia, preferiríamos no ver lo que algunos escritores mexicanos visualizan ya: una cortina de cactus a lo largo del Río Bravo.

Por todas esas y otras razones, le instamos a asegurarnos que el curso de la situación en México recibe la profunda atención que merece.

Sinceramente, (Firmado 75 Congresistas)

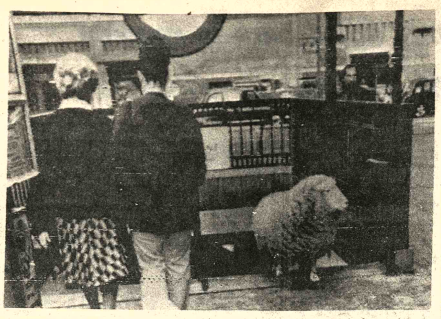

SOLITARIA. Londres, 17 (AP). Sam, la oveja, abandonada el domingo en el tren suburbano de Londres. El animal, de propiedad de un granjero inglés, salía de la estación como parte de un aviso de televisión (Radiofoto AP).

Presidente mexicano rechazó acusación de 76 congresistas

MEXICO, D.F (AP)- El Presidente Luis Echeverría y otros líderes mexicanos rechazaron una acusación de 76 congresistas norteamericanos de que México está tornándose comunista y crearía una "cortina de cactus" a lo largo del Río Grande.

"No existe cortina que oculte en ninguna forma nuestra realidad, ni de dentro ni de afuera" dijo Echeverría en reacción a la acusación, formulada por los congresistasen una carta al Presidente de los Estados Unidos Gerald Ford.

La carta, fechada el 10 de agosto, fue publicada en las ediciones de lunes de los diarios The New York Times y The Washington Post, como parte de una anuncio a toda página. El anuncio mostraba un gancho apuntando a México y pedía contribuciones para un esfuerzo educativo anticomunista,

El representante demócrata de Georgia, Bo Ginn dijo que su colega Larry McDonald, tambien demócrata del mismo estado, había circulado dicha carta en el pleno de la Cámara del Representantes hace unas tres semanas" desplegando su profunda preocupación sobre la posibilidad de un incremento del comunismo en México".

Si en algún país, quieren saber como se vive en libertad, que vengan- no obstante nuestra pobreza- a vivir entre nosostros" dijo el mandatario mexicano en declaraciones emitidas ayer en Tijuana,

Echeverría dijo que los congresistas estaban "muy lejos de la verdad y profundamente equivocados" y los invitó a visitar México para que vean la realidad directamente.

Por su parte Bernardo Quintana uno de los industriales más conocidos de la nación, dijo que no esta preocupado por un cambio hacia el comunismo.

"Aquellos que tenemos inversiones en México y estamos dentro de la ley vivimos tranquilos y estamos proyectando incrementar las inversiones para apoyar la industria nacional" subrayó Quintana.

Ejecuciones de 132 opositores a Numeiry en Sudan

TRIPOLI, 17 AGO (ARNA)(IPS)- Informaciones llegadas a esta capital desde Sudán indican que otras 132 ejecuciones de opositores al régimen de Jafar Numeiry habría tenido lugar durante la semana pasada en ese país vecino.

Otros 60 ciudadanos sudaneses habrían sido condenados a cadena perpetua, de acuerdo a las mismas fuentes.

En todos los casos citados, los ciudadanos sudaneses habrían sido acusados de tener intención de participar en la insurrección popular del 2 de julio pasado, aunque siempre según las mismas fuentes- no se comprobó de manera alguna su participación en los incidentes e, inclusive, ni siquiera habrían sido inculpados de ella.

Diario español publicó una entrevista a la autora de la "Operación Cardoz

MADRID, (AFP) - El semanario madrileño "Cambio 16" publica esta semana una entrevista con Ana María Gonzalez, que colocó la bomba debajo de la cama donde dormía el General Cesáreo Cardoso, Jefe de la Policía Federal Argentina, el 16 de junio.

Además, de Ana María Gonzalez, de 18 años, fue entrevistado el Jefe Militar de la organización guerrillera Montoneros, Horacio Mendizábal.

El autor de la entrevista recogé los pormenores de labios de Ana María Gonzales en un lugar secreto de Buenos Aires, de lo que ella llama "Operación Cardozo".

Señala cómo entró en amistad en el mismo colegio con la hija del general, María Graziela, logrando entrar en su casa con pretexto de efectuar estudios en su compañía.

"Logré establecer tal confianza que pude penetrar precisa- en el dormitorio del general buscando un teléfono y así pude tomar medidas y la información necesaria para llevar a cabo la "operación".

Declara Ana María Gonzalez que "el día del atentado pedí permiso para hablar por teléfono. Voy al baño, acciono el mecanismo, voy al dormitorio, pongo el "cano" (bombas) bajo la cama y me retiro. Pero me di cuenta de que lo había puesto demasiado bajo, así que vuelvo, lo coloco a la altura de la cabeza, y digo a María Graziela, que me retiro pues no me siento bien".

Agrega asimismo que "le tocó uno de los peores sacrificios de un militante: convivir con el odiado enemigo, ya que en el mes y medio que frecuenté su casa tuve que hablar muchas veces con el general".

Horacio Mendizabal declaraba entonces que "la bomba disponía de un doble mecanismo de relojería que calculamos debía telonar hacia la 1.30 de la madrugada.

El explosivo era 700 gramos de "trot 1.... estaba dentro de un paquete del tamaño de una caja de colonia "Grandall", para que pareciera un regalo para el día del padre".

Indica Mendizabal que "no comprende claramente porqué las autoridades señalaron en un principio a los del ERP (Ejército Revolucionario del Pueblo), de Mario Roberto Santucho como autores porque sabían que eramos nosotros".

Ana María dice entonces que tal operación "fue vista como muy importante para el fortalecimiento de la moral de los compañeros, ya que en ese momento venían sufriendo diversas pérdidas".

Mendizábal subraya que "este hecho revela la moral de nuestra tropa" y también que "Ana María no sólo demostró sangre fría, sino un convencimiento ideológico muy sólido".

Mendizábal afirma t que "el enemigo intent versar nuestra doctri explosivo, pero nosotros lo utilizamos discriminadamente sino varmente".

Igualmente, Mendiz ñala las característic explosivo que destrozó e dor de la Superinter Federal (Policía Politica similar al de la Op Cardozo, aunque mayo tenía nueve kilos de t cinco kilos de bolas d accionados por un me de relojería e introduci edificio por un compañe

Mendizabal señala que "nosotros claramente socialis queremos que el mo Montonero permita l trucción del socialis Argentina, cosa que P permitía".

Acciones de Restaurant

Vendo o permuto acciones de excelente restaurant, con clientela asegurada, en pleno Centro de Santa Cruz, por camioneta Ford o Chevrolet año 70 adelante, sólo en perfecto estado: escribir a Ñuflo de Chavez Nº 88 - Sta. Cruz a Administrador.

Real Club "La Salle"

Convocatoria Asamblea General

Se cita con carácter extraordinario a los socios del Club, a la Asamblea General según los Estatutos vigentes a realizarse el día Miércoles 18 del presente a horas 19 p.m. sujeta a la siguiente Orden del día :

1. Informe del Sr. Presidente del Club.
2. Informe Económico del Sr. Tesorero
3. Elecciones del Directorio 1976-1978
4. Asuntos varios.

La reunión se llevará a cabo con el número de asistentes.

La Paz, agosto de 1976
EL DIRECTORIO

LLEGO cañería galvanizada

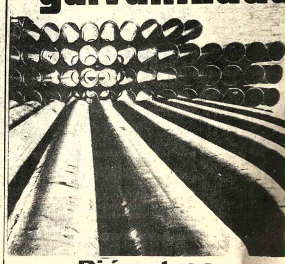

Diámetros
1/2 - 3/4 - 1 y 2 pulgadas

GRACE
Avenida Uruguay 479
Telf. 51824

PAPELES

PARA EMPAQUETAR REGALOS
VARIADOS DISEÑOS DE FANTASIA
VENTAS
SOLO POR MAYOR

LA PAPELERA S.A.

Calle Loayza 178 - Casilla 614 - La Paz

TUPAC LTDA.

Comunica a su distinguida clientela que recibió fierro de construcción A -63 (alta resistencia) en las siguientes medidas:

6mm. - 10mm. - 16mm. y 26 mm.

Reyes Ortiz 65

CEMENTO BLANCO "IRAJA"

Calidad y alto rendimiento

El más recomendado para la fabricación de mosaicos y trabajos de construcción en general.
Bolsas de 42,5 kilos con doble envase, papel y polipropileno
Precio rebajado y sin competencia.
Compre en las principales ferreterías y casas del ramo.

Distribuidor exclusivo para Bolivia:
PROMOTORA PAULISTA

LA PAZ: Av. Manco Kapac 450-Tel. 20880-Casilla 2234
COCHABAMBA: Av. San Martin 5823-Tel. 2923 y 6586.
SANTA CRUZ: Calle Warnes 32 - Tel. 21166 - Casilla 2173

Club Social "16 de Julio"

Cuerpo de Jurados electorales

De conformidad a los Estatutos, se ha constituido el Cuerpo de Jurados Electorales, como máximo organismo electoral que presidirá las elecciones del Club Social "16 de Julio", para la designación del 5 Directores Titulares, 5 Directores Suplentes y 5 miembros del Tribunal de Honor. Elecciones que se llevarán a cabo el día jueves 19 del presente desde horas 19 a 22, el día viernes 20 desde horas 19 a 22 y el día sábado 21 desde horas 17 a 20, este horario será cumplido estrictamente. Se han constituido las mesas receptoras con el personal correspondiente.

Se recuerda a los señores socios que para ser elector o elegido se requiere tener pagadas sus cuotas ordinarias hasta el mes de mayo inclusive, así como el pago del derecho de Acción e Ingreso, debiendo los socios cancelar sus obligaciones hasta horas 20 del día miércoles 18 del presente.

La Paz, 17 de agosto de 1976

Pascual Pérez Cárdenas
Secretario de Jurados Electorales.

Waldo Alvarez España
Presidente de Jurados Electorales

Caja Nacional de Seguridad Social

Aviso a los empleadores

Se solicita a los empleadores que han cumplido con la disposición contenida en el artículo 71 del Decreto Ley Nº 13214 de 24 de diciembre de 1975, pasar por la Sección Afiliación regional, ubicada en el edificio ex-Cadeja -1er. piso- Avda. Mariscal Santa Cruz Nº 1298, para recoger los carnets de asegurados correspondientes a la reafiliación laboral.

Por otra parte, se advierte a los empleadores que incumplieron la disposición antes referida, que las prestaciones de salud correspondientes a atencion es de consulta externa, hospitalización, maternidad, accidentes de trabajo y enfermedades profesionales, quedan bajo su exclusiva responsabilidad, debiendo correr con el pago del costo que ocasionen estas atenciones, así como otros beneficios en especie o dinero, que se generen; sin que este hecho los libere de las sanciones que por incumplimiento fijan las disposiciones legales vigentes.

La Paz, agosto 16 de 1976.

RELACIONES PUBLICAS

.A todos mis amigos morosos...
Les encarezco poner al día oportunamente, sus facturas POR SERVICIO TELEFONICO, ya que lo contrario dará lugar a que les prive del servicio.
Les advierte su amigo.

FONITO

EVITE LAGRIMAS...

CUIDE LA SALUD DE SUS HIJOS

Los padres de familia responsables controlan la salud de sus hijos en los Centros Médicos

MINISTERIO DE SALUD - DIVISION MATERNO INF...

PRESENCIA JUVENIL

Presenta el Jueves 19 DE AGOSTO

¡CUMPLIMOS OCHO AÑOS DE VIDA PERIODISTICA! - Portada

OPINA LA JUVENTUD
- El hombre patentiza la injusticia
- Cesar de "Politroque"
- Pregúntale a Alicia
- Energía juvenil
- Independencia y dependencia
- Servicio militar obligatorio

¡EDUCARSE! . . .
- "Educaran no es ser hachos por la sociedad según e la quiera. Sino hacerse hombres para construir una so dad renovada. . .".

ENTONCES SERAS HOMBRE. . .
- R. Kipling

SESQUICENTENARIO DEL COLEGIO "SUCRE" COCHABAMBA
- Su gravitación en la cultura boliviana

CAMPAÑA DE LA SALUD
- Sus características principales
- La Cooperativa de la Salud

LX ANIVERSARIO DEL INSTITUTO COMERCIA SUPERIOR DE LA NACION

¿COMO PUEDO PELEAR POR MI AMOR?
- Ser realista
- Ser natural
- Ser sencilla
- ¿Cómo pelear?

¿ES MAMA UNA HISTERICA?
- Las "TENSIONES" en la casa no ayudan al clima fa que debiera existir en el hogar e influyen en el carác de los hijos. . .

FAC-SIMIL DE LA 1a. PORTADA DE "PRESENCIA JUVENIL"
- ". . . que al leer sus páginas, al reflexionarlas, consubstancializarlo con ellas, te hagan sentir y vivir toda pujanza el pletórico sentido de tu juventud".

VENTANA A LA ACTUALIDAD

YOGA PARA JOVENES
- Concentración
- Deseos: grandes obstáculos al dominio de la mente

PARAPSICOLOGIA
Peligro. . . ¡Fraude!

EL JUGADOR PROFESIONAL EN NUESTRO PAIS

PEPITO "EL ENTUSIASTA"

SERVICIO MILITAR OBLIGATORIO
- Foto-lenguaje

EL TOCADISCOS
- Novedades discómanas

BIBLIOGRAMA
AMISTADES
ENTRETENIMIENTOS

Precauciones ante el peligro de la contaminación en ciudades italianas

ROMA, (AFP).- La preocupación por los fenómenos de contaminación se extiende en toda Italia y Cerca de Milán, la municipalidad obtendrá el cierre de una fábrica farmacéutica que produce antibióticos.

El Alcalde de esta ciudad, Aldo Comelli, demócrata cristiano, decidió esta medida en base a análisis efectuados por los laboratorios de la provincia, que revelaron la "contaminación del Río Roggia Serpino" junto con fenómenos de contaminación atmosférica.

En Cerdeña, la magistratura inició una investigación sobre los fenómenos de contaminación atmosférica provocados, según una queja de la municipalidad, por los establecimientos petroquímicos ubicados en Porto Torres, en la costa norte de la isla.

Los responsables municipales subrayaron que el seis y el siete de agosto pasado, una gran nube de humo negro salió de la fábrica para caer, rápidamente empujada por el viento, sobre la ciudad, que esta nube estaba formada por el humo de la combustión de residuos plásticos, altamente cancerógeno.

En la región de la Emilia, las autoridades traerán 8.000 carpas japonesas que se encargarán de limpiar el lecho del río, evitando así la utilización de productos químicos.

Estos peces, conocidos por su voracidad, fueron experimentados con éxito hace algunos meses, "serán puestos en acción para limpiar el lecho del río que abastece en agua potable a la región.

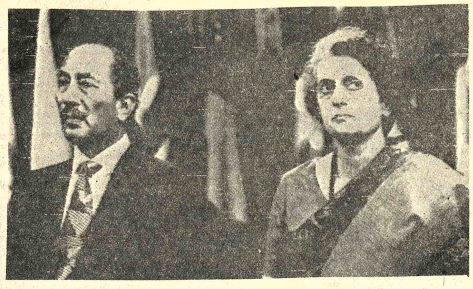

JEFES DE ESTADO.- Colombo 17 (AP).- El Presidente egipcio Anwar Sadat y la Premier de la India, Indira Ghandi en el vestíbulo del salón de Colombo minutos antes de comenzar la reunión de la quinta cumbre de los países no alineados. (Radiofoto AP).

Diario mexicano afirma que la CIA está detrás de expulsión de obispos

MEXICO, 17 (AP).- Citando fuentes diplomáticas que no identifica, el diario "El Sol de México" afirma hoy que la Agencia Central de Inteligencia de los Estados Unidos (CIA) estará detras de la expulsión de 37 prelados católicos del Ecuador.

En un despacho desde Quito, firmado por su enviado especial Jesús Michel, el diario afirma qué "el temor a un levantamiento de los 20.000 indios cachas en la región del Chimborazo, quienes reciben "concientización" por parte del obispo de Riobamba, Monseñor Leonida Proano, obligó al gobierno ecuatoriano a actuar.

También dice que "junto con esta afirmación, en fuentes diplomáticas se dio a conocer que la intervención de la CIA no es ajena, y señalaron como pruebas fehacientes el hecho de que los funcionarios de la representación norteamericana aquí hayan ofrecido la libertad inmediata a los prelados de Estados Unidos siempre y cuando los demás quedaran detenidos".

"No hay contrataques y la Junta Militar se concreta a realizar sus trabajos en silencio".

Luego agrega:

"Para los diplomáticos extranjeros acreditados aquí, no es difícil que la CIA y otros gobiernos del exterior no precisan cuales- realicen una acción destinada a promover el cambio de Gobierno. Estó es, al parecer la Junta Militar encabezada por Alfredo Poveda Burbano. Vicelamirante de Marina, no ha respondido a los dèseos de Washington".

El artículo se publica bajo el titular de "La CIA, tras el arresto de los obispos".

Presidente venezolano expresó su solidaridad a obispo Parra

CARACAS, 17, (AP).- El Presidente Carlos Andrés Pérez expresó hoy su solidaridad al Obispo venezolano, Monseñor Mariano Parra León, detenido en Ecuador el jueves pasado junto con otros 37 religiosos.

"Cuente usted con la solidaridad del Gobierno y del pueblo venezolano tan sensible al respeto de las libertades esenciales del hombre," le expresó el Presidente Pérez a Monseñor Parra León en un mensaje que le fue enviado a la Embajada de Venezuela en Quito.

El prelado venezolano se encuentra en Quito hospitalizado después de haber sufrido transtornos coronarios mientras se encontraba detenido por haber participado junto con los otros sacerdotes en una reunión que fue considerada como subversiva por las autoridades ecuatorianas.

"Consternado me he enterado de sus quebrantos de salud y de las circunstancias en que se manifestaron," dice Pérez en el mensaje.

Mientras tanto la cámara de diputados condenó la expulsión de los sacerdotes y acordó formular una protesta ante el gobierno militar ecuatoriano.

Luego de la detención, los obispos fueron "invitados" a abandonar el país, y el domingo pasado salieron todos excepto el prelado venezolano.

El acuerdo de la Cámara de diputados, adoptado por unanimidad señala que los obispos "fueron objeto de un tratamiento desconsiderado y vejatorio de su investidura y alta dignidad y que el pueblo venezolano ha sido agraviado por este atropello".

En la Argentina

Instrucción religiosa en las escuelas reabre una polémica

BUENOS AIRES, 17 (AP).- Una antigua polémica parecía en camino de reabrirse en la Argentina, al autorizar la intervención militar en la provincia de Santiago del Estero que se impartan clases de religión católica en las escuelas públicas.

El tema de la enseñanza religiosa ha provocado históricamente encendidos debates en el parlamento, en la prensa y hasta en las calles de las ciudades argentinas.

La autorización, dictada por el Gobierno militar de Santiago del Estero, General Retirado Cesar Ochoa, no ha sido imitada a nivel nacional ni en el resto del país. Voceros del Ministerio de Educación indicaron, por el contrario, que estimaban "inoportuno y controvertido" el decreto de la administración provincial de Santiago.

La decisión del Gobierno de Santiago del Estero plantea una cuestión jurídica, ya que sigue en vigencia la ya famosa ley de educación común, de 1884, que estableció el laicismo en la enseñanza pública.

Curiosamente, la Iglesia Católica, que en otras oportunidades dio entusiasta apoyo a la enseñanza religiosa, se ha mostrado ahora cautelosa ante el problema. Observadores locales lo atribuyen a la "toma de conciencia" de la jerarquía eclesiástica sobre los potenciales peligros de una asociación demasiada estrecha con los gobiernos, así como al efecto de medidas como la señalada.

El Gobierno de Santiago del Estero informó que las clases de religión católica se impartirán en escuelas primarias y colegios secundarios solamente a aquellos alumnos cuyos padres no se opongan expresamente dentro del horario escolar y con una frecuencia de no más de cuatro horas por mes. No se aplicarán a esa asignatura calificaciones como al resto de las materias.

El gobierno provincial justificó la medida afirmando que con ello "... se hará posible revertir situaciones extrañas al verdadero ser nacional, profundamente cristiano y católico y reafirmar la permanente vigencia de los valores patrióticos del ser argentino".

Continúan las críticas contra el Gobierno militar de Ecuador

RIO DE JANEIRO, 17 (AFP). La decisión del Gobierno ecuatoriano de suspender y detener los participantes del encuentro de Riobamba fue "arbitraria y violenta", se afirmó hoy aquí.

Esta declaración fue formulada por el Obispo de Bauró (Sao Paulo), Monseñor Candido Padim, uno de los dos representantes a la reunión de Riobamba, que llegó hoy a esta ciudad procedente de Quito.

Monseñor Padim realzó que la experiencia de Riobamba le confirmó una triste realidad latinoamericana, en la cual se procesa "una radicalización obscurantista con la finalidad de impedir la misión crítico-profética de la Iglesia delante de todas las dominaciones y opresiones que pesan sobre las grandes masas del continente".

El Obispo brasileño rechazó y calificó de absurdas las acusaciones formuladas por el Gobierno ecuatoriano, que dijo que en la reunión de Riobamba, los religiosos, 37 extranjeros y once ecuatorianos, estaban inmiscuyendose en los problemas internos del país.

Afirmó Monseñor Padim que en ningún momento se buscó hacer cualquier referencia al modelo político ecuatoriano, pues "la Iglesia no pretende ejercer cualquiera acción de tipo político—partidario para asumir el poder".

La reunión de los obispos, sacerdotes y laicos de Riobamba, explicó el religioso brasileño, era una secuencia de otros encuentros informales ya realizados, por iniciativa de algunos obispos latinoamericanos, que desean confrontar sus propias experiencias en esta fase pos—conciliar de renovación de la Iglesia

EN CHILE

SANTIAGO DE CHILE, 17 (AP). El Gobierno lamentó los incidentes ocurridos ayer en el aeropuerto de Santiago a la llegada de los tres obispos chilenos que junto a otros prelados católicos fueron expulsados hace unos días de Ecuador.

Un persona resultó herida y varias detenidas durante los disturbios al enfrentarse dos grupos, uno a favor y otro en contra de los obispos Carlos Gonzalez, Fernando Aristía y Enrique Alvear.

El Ministerio del Interior entregó hoy un comunicado que dice que "el Supremo Gobierno lamenta los incidentes ocurridos y se hace un deber notificar a la opinión pública que continuará adoptando las medidas, por drásticas que ellas sean, para evitar penosos hechos, que en nada contribuyen a la unidad".

Al mediodía de ayer domingo, al llegar los obispos, un grupo de personas estaba en el aeropuerto portando carteles con leyendas contrarias a los religiosos en las que se podía leer "Hijos del marxismo" entre otras.

Otras personas estaban allí para darles la bienvenida. Entre ambos grupos se iniciaron discusiones y luego intercambiaron golpes. Algunos arrojaron monedas contra el obispo Alvear y arrojaron piedras a los automóviles en que los sacerdotes dejaban el aeropuerto.

Esto obligó a intervenir a la policía deteniendo a varias personas.

EN VENEZUELA

CARACAS, 17 (AP). Monseñor Mariano Parra León, Obispo de Cumaná, habría dicho hoy desde Quito en declaraciones que le son atribuidas que "estoy muy orgulloso de ser obispo venezolano y de haber trabajado con este grupo de obispos y sacerdotes, por las clases marginadas de la América Latina".

En declaraciones que le son atribuidas por el vespertino "El Mundo", de Caracas, Monseñor Parra también habría dicho que cuando fue detenido en Riobamba, Ecuador, le "pusieron una ametralladora en la espalda para hacerme caminar".

Monseñor Parra León se halla en la clínica Santa Ana de Quito, donde fue internado debido a una fuerte hipertensión surgida luego de la detención el jueves pasado, junto con otros 11 obispos, 19 sacerdotes 6 monjas y 5 seglares.

"A las cinco de la tarde del pasado jueves, un camión repleto de policías se presentó a monasterio donde nos encontrabamos reunidos y es gritmiendo ametralladoras y pistolas y revólveres, nos sacaron a empellones con duciéndonos hasta un autobús con capacidad para 50 personas y en el cual viajamos hasta Quito 80 personas", habría agregado el prelado venezolano que aún no sabe cuándo será dado de alta en la clínica para poder regresar a Caracas.

Delegación de Italia en Beirut

BEIRUT, 17 (INA/IPS). Una delegación italiana que representa a los principales partidos políticos de ese país se encuentra en estos momentos en Beirut. La misión italiana llamada a fin de la intervención militar en el Líbano y reconocía a pueblo palestino sus derechos nacionales y la soberanía libanesa.

La delegación informó que la visita a Líbano es en respuesta al llamado de la opinión pública italiana que se muestra preocupada por lo que sucede en este país árabe.

La delegación incluye representantes de los partidos Demócrata Cristiano y Comunista. También es miembro de la delegación el encargado de negocios italiano en el Líbano.

La misión italiana se ha entrevistado con el Premier libanés, Rashid Karami, con líderes de la resistencia palestina y con líderes del Consejo Político Central del Movimiento Nacional Libanés.

LA ALFOMBRA MAGICA DE DILLMANN

BASES PARA PARTICIPAR EN LOS CUATRO SORTEOS NACIONALES A REALIZARSE HASTA EL 4 DE DICIEMBRE DE 1976

Primer sorteo Nacional en Cochabamba 4 de Septiembre de 1976.	Segundo sorteo Nacional en La Paz, 2 de Octubre de 1976.	Tercer sorteo Nacional en Santa Cruz 6 de Noviembre de 1976.
CUATRO DESPENSAS PARA UN MES.	CUATRO DESPENSAS PARA UN MES.	CUATRO DESPENSAS PARA UN MES.
Canje de Cupones en todo el país hasta el 31 de Agosto.	Canje de Cupones en todo el país hasta el 28 de Septiembre.	Canje de Cupones en todo el país hasta el 3 de Noviembre.

CUARTO SUPER SORTEO FINAL EN COCHABAMBA 4 DE DICIEMBRE DE 1976

1er. PREMIO VIAJE "LA VUELTA AL MUNDO" PASAJES PARA DOS PERSONAS CON TODOS LOS GASTOS PAGADOS.

2do. PREMIO VIAJE "LA EUROPA FASCINANTE" PASAJES PARA DOS PERSONAS CON TODOS LOS GASTOS PAGADOS.

Pizcas Dillmann

1.- POR CADA SEIS ETIQUETAS DE CONSERVAS "DILLMANN" RECIBIRA UN CUPON NUMERADO.

2.- POR CADA COMPRA DE FIAMBRES Y EMBUTIDOS SUPERIOR A $b. 100, RECIBIRA UN CUPON NUMERADO.

IMPORTANTE

EL PARTICIPAR EN UN SORTEO DE CUALQUIER DISTRITO E INCLUSO SALIR FAVORECIDO CON ALGUN PREMIO, NO ANULA SU CUPON; CON EL QUE PUEDE CONCURSAR EN LOS TRES SORTEOS DE DESPENSAS PARA UN MES Y SUPER SORTEO FINAL DEL 4 DE DICIEMBRE DE 1976.

LUGARES DE CANJE DE CUPONES
OFICINAS DE HANSA LTDA.
Y AGENCIAS AUTORIZADAS DILLMANN
DE TODO EL PAIS

Dillmann
LA CONSERVA QUE DA GUSTO

DISTRIBUIDORES PARA TODO EL PAIS HANSA LIMITADA

Matrimonio danés busca casa

Matrimonio danés busca casa en Calacoto, Obrajes o La Florida, por período de 4 - 6 años con contrato renovable cada dos años.

La casa debe tener, 3 ó 4 dormitorios, cocina amplia y moderna, sala de estar, comedor y escritorio y jardín amplio. Además 2-3 baños y dependencias para empleados.

Todo debe encontrarse en buen estado y bien mantenido.

Favor llamar al Consulado Danés Tel. 25589.

en GALERIA LA PAZ
encontrará lo más Fino para hacer un cuarto de baño que ES UN SUEÑO!

PLAZA PEREZ VELASCO esquina Comercio y Pichincha

JUEGOS DE BAÑO COMPLETOS DE COLOR (3 Piezas $b. 4.680) con grifería y accesorios

AZULEJOS BLANCOS, de COLOR y DECORADOS.

JUEGOS DE BAÑO DE VISITA (2 Piezas $b. 3.605) con grifería y accesorios

BOTIQUINES lisos, sobrepuestos y de empotrar desde $b. 865 a $b. 4.370

HERVY

Cortadores de azulejos manuales $b. 220

LAVAMANOS blancos con grifería Grande $b. 635 Chico $b. 345

BIDETS blancos

Cortadores de azulejos para mesa $b. 1.665

INODOROS blancos con caja y mecanismo $b. 1.050

HERVY

Espejos, Tinas, Bases para duchas
Lámparas para techos y botiquines
Cerámica vitrificada para pisos
Pastillas, Cerámicas para interiores y fachadas

GRIFERIA plástica, cromada y metálica
ACCESORIOS blancos y de color
GRIFERIA en general Duchas, Sopapas, etc.

LAVAPLATOS de ACERO INOXIDABLE con una y dos cubetas, toda medida.

PREVIENE:
RESFRIOS!
GRIPES!
ENFERMEDADES INFECCIOSAS!

La Fraternidad Irupana de Residentes

De Irupana en La Paz a la opinión pública

El adoquinado de las principales calles de Irupana, es obra planificada y ejecutada por la Fraternidad de residentes en la ciudad de La Paz. Por otra parte, los trabajos de terraplen, traslado de arena y adoquinado de las calles se debe exclusivamente a los vecinos, a los estudiantes de las escuelas y colegios. El traslado de adoquines se realiza, en forma gratuita, por transportistas del sector y el concurso de algunos campesinos.

La adquisición de 25.000.- adoquines de la Empresa Minera Comanche del señor Flavio Machicado, significó a la Fraternidad, la inversión de $b. 137.500.- siendo el costo unitario por adoquín $b. 5.50.-

Hacemos conocer que la Prefectura del Departamento interpretando nuestra inquietud en favor del desarrollo del pueblo, ha colaborado a nuestra campaña económica con la suma de $b. 50.000.-, que sumados al aporte económico de los residentes en la ciudad de La Paz, en la Chojlla, de simpatizantes y del pueblo irupaneño hacen la suma de 137.500.- pesos bolivianos.

En ocasión de la fiesta principal del 5 de Agosto, la Fraternid: l Irupana, ha entregado al servicio público una calle adoquinada. En breves días iniciaremos el trabajo en otra principal arteria de esa localidad provincial y para ello se adquirirán 15.000 adoquines, que representan la inversión de $b. 82.000.- monto que la Fraternidad financiará entre instituciones públicas, privadas y personas de buena voluntad.

La Paz, Agosto de 1976

LA DIRECTIVA

Seis guerrilleros izquierdistas murieron en tiroteos con la policía de Argentina

BUENOS AIRES, 17 (AP).- Seis guerrilleros izquierdistas murieron hoy en sendos tiroteos con fuerzas de seguridad y dos bombas explotaron en esta capital sin causar víctimas, se informó oficialmente.

Las muertes elevaron a por lo menos 32 el número de terroristas muertos en los últimos ocho días en enfrentamientos con policías y militares.

Unas 824 personas murieron este año por la ola de violencia política, incluyendo a guerrilleros, policías, militares, empresarios, sacerdotes, periodistas, gremialistas, políticos e izquierdistas ejecutados por escuadrones de la muerte de derecha.

El ejército dijo que cuatro de los terroristas fueron abatidos en un enfrentamiento con efectivos militares en la zona del Parque Independencia de la ciudad de Rosario, a 300 kilómetros al norte.

Las víctimas, que no fueron identificadas, pertenecían al "Ejército Revolucionario del Pueblo" (ERP) de orientación trotskista.

Los otros dos insurgentes fueron muertos después de ser sorprendidos junto con otros tres terroristas que lograron escapar cuando escribían en una pared consignas favorables a los "Montoneros" grupo guerrillero vinculado con el ala izquierda peronista.

Las víctimas no fueron identificadas y entre los que fugaron se encontraba una mujer, indicaron los informantes.

En círculos oficiales no hubo comentarios ante presunciones de que esta semana la violencia política podría recrudecer al cumplirse el próximo domingo el cuarto aniversario de la muerte de 16 guerrilleros.

Se ha dicho oficialmente que fueron abatidos por infantes de la marina cuando intentaban huir de una cárcel de la ciudad de Trelew, a unos 1.400 kilómetros al sur.

Entre las víctimas figuraban miembros de los "Montoneros" y del "Ejército Revolucionario del Pueblo" (ERP) de orientación trotskista. Roberto Santucho, líder del ERP, murió el mes pasado en un tiroteo con la policía y su esposa, Ana Villarreal de Santucho, murió en el suceso en Trelew.

Al acercarse la fecha del 22 de agosto grupos guerrilleros suelen realizar acciones más o menos espectaculares. El año pasado los "Montoneros" colocaron una carga explosiva submarina en un buque de guerra argentino al que abrieron un boquete de unos 20 centímetros en el casco.

En Buenos Aires, la policía dijo que la explosión de una bomba esta madrugada dañó las instalaciones de la imprenta "Cogtal" en el centro de esta capital donde se editan revistas políticas.

Otra bomba explotó en el frente del edificio donde funciona una denominada "Unión de Mujeres Argentinas" entidad femenina de tendencia izquierdista.

La policía dijo que no se produjeron víctimas y que nadie se adjudicó los afentados.

EXODO.- N.Y., 17 (AP).- Una mujer y su hijo son ayudados a salir del barco francés Fabre, por un soldado en Point-A-Pitre, Guadalupe. Fueron las últimas 2.200 personas que salieron de la capital de Basse-Terre, zona amenazada por un volcán. (Radiofoto AP).

Iglesia Católica de Chile excomulgó a funcionario del Gobierno militar

SANTIAGO DE CHILE, 17 (AP) - La Iglesia Católica chilena anunció hoy que ha sido excomulgado un funcionario del Gobierno militar, al que acusa de haber participado en agresiones contra tres obispos en el aeropuerto de Santiago.

El Obispo Carlos Gonzales identificó al funcionario como Manuel Cabrera Costa pero no especificó qué cargo desempeña. Añadió que fueron excomulgados también tres integrantes de la Dirección Nacional de Inteligencia (DINA).

Los obispos regresaban el domingo del Ecuador donde habían sido expulsados por el Gobierno militar de ese país, junto a otros 24 religiosos católicos, El Obispo Gonzales dijo hoy en conferencia de prensa que las relaciones humanas actuales entre la Iglesia chilena y el estado estan deterioradas.

En la misma rueda de prensa, el Comité Permanente del Episcopado en una declaración pública acusó a miembros de la DINA de haber participado en la manifestación contra los tres obispos.

El Obispo Gonzales, uno de los tres que fueron expulsados del Ecuador, dijo que Cabrera Costa trabaja en la sede del Gobierno, pero no especificó en qué cargo.

Dijo que tres hombres jóvenes que participaban en la manifestación se identificaron, a requerimiento de los obispos, como agentes de la Dirección General de Inteligencia, pero no dio sus nombres. Dijo que ellos también están excomulgados.

En la conferencia de prensa convocada este mediodía, por el comité permanente del episcopado, presidido por el Cardenal Silva Henríquez, el obispo Gonzales dijo que actualmente las relaciones humanas entre la Iglesia y el Estado están deterioradas.

Pero dijo que no creía que esto fuera culpa del Presidente Augusto Pinochet. "El es un hombre serio, honesto, que trata de llevar bien las cosas". "Se habla de intermedia[rios] mandos medios, no sé".

El domingo, al l[legar] obispos Gonzales, A[rce] Alvear, y Fernando A[rce] Ecuador, se produjero[n] festaciones entre dos uno que los esperab[an] darles la bienvenida y portaba carteles con que los acusaba de m[ala]

Representante de Angola denunció campaña de prensa contra su país

COLOMBO, AGOSTO 17, (IPS) - De mediana estatura, magro, categórico en sus afirmaciones, Luis de Almeida, director de informaciones de la República Popular de Angola, y miembro de la delegación de su país a la quinta conferencia cumbre no alineada habló para esta agencia en Colombo.

"Nuestro país es víctima 'dijo', nuevamente, de una campaña de prensa difamatoria. Los grandes medios internacionales de comunicación social realizan otra vez contra nosotros una violenta y odiosa campaña de difamación".

IPS.- ¿Cómo se manifiesta esa campaña?.

De Almeida - ante todo hay que señalar que la violencia de esta campaña se semeja a la que precedió a nuestro ascenso al poder y que prosiguió hasta nuestra victoria total contra los grupos armados fantoches, las tropas del Zaire, y sudafricanas, y los mercenarios. Antes de la independencia nuestros enemigos emplearon la prensa para preparar la intervención extranjera; después de la independencia, pretendieron internacionalizar el conflicto, pero la rápida victoria de nuestras fuerzas impidió una intervención militar más directa de los EE.UU.

Sobre qué eje se realiza esta nueva campaña?

De creerle a las radios sudafricanas, francesas, inglesas, y norteamericanas, Angola estaría nuevamente en guerra. En París, los esbirros derrotados del FLNA inundan el mundo con falsos comunicados de guerra, llenos de "victorias" que no existen más que en el papel. Estos comunicados son inmediatamente repetidos por la agencia France Press, y la radio France International. La radio sudafricana -no hace mucho, el miércoles 28 de julio en su emisión llegó al extremo de decir, textualmente "El UNITA controla los dos tercios de Angola y si no hubiera soldados cubanos, ya estaría en el poder en Luanda".

Los escribientes del FLNA en París cayeron en el ridículo de publicar, el 21 de julio último, un comunicado anunciando "violentos combates en la zona de Caxito," a 50 kilómetros de Luanda.

electrodos INDURA

RECIBIMOS EL FAMOSO ELECTRODO E 6011 PUNTO AZUL EN TODA MEDIDA ADEMAS DE OTROS TIPOS UNIVERSALES.

¡¡¡ VISITENOS HOY!!!

LINALE & WEISS S.A.

GOODYEAR

MAS SEGURAS MENOS CARAS

425 $b

PARA VW BRASIL 5.90 X 14

COBANA

AV. ARCE ESQ. ROSENDO GUTIERR

SUCURSALES EN: COCHABAMBA- SANTA CRUZ-ORURO-SUCRE-POTO

YA SOMOS MUCHOS LOS QUE LLEGAMOS Y PASAMOS EL

1.000.000

(UN MILLON)

DE KILOMETROS Y MAS

SIN REPARACION MAYOR DE MOTOR...

y ninguna otra marca ha logrado esto.

ELIJA! entre los ñatos F88-F89, trompudos N7-N10, camiones, volquetas y buses

BOLIVIA CONOCE A VOLVO

VOLVO CONOCE A BOLIVIA

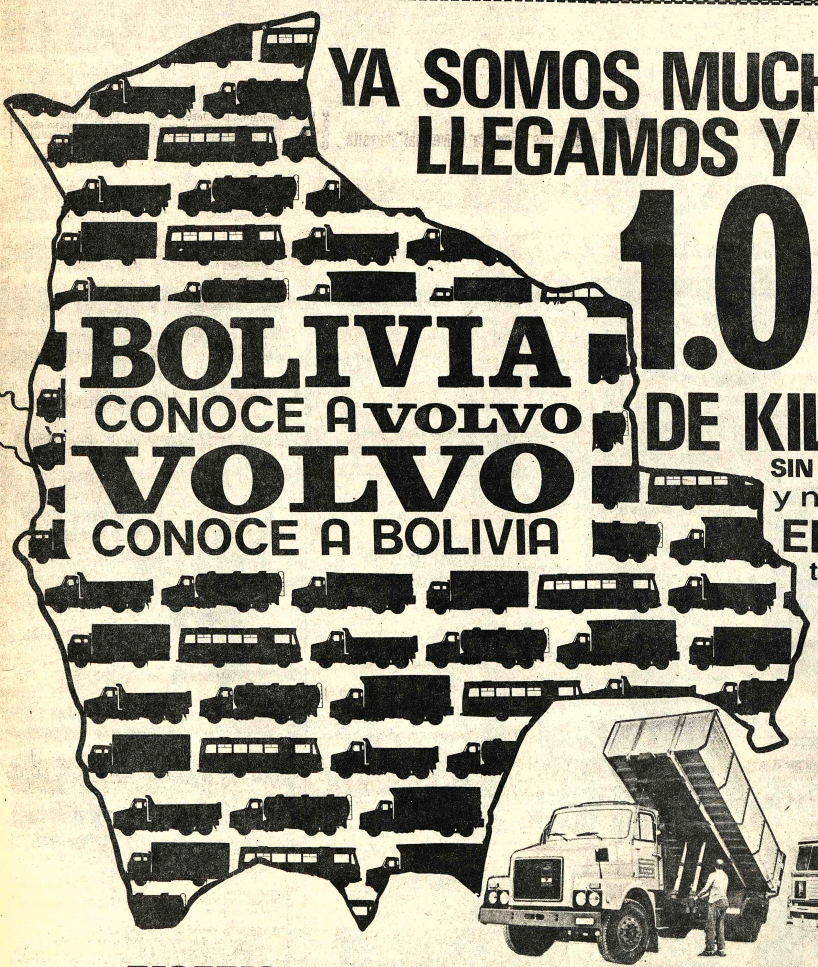

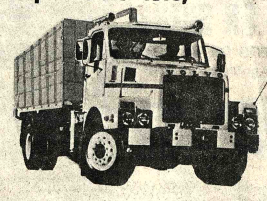

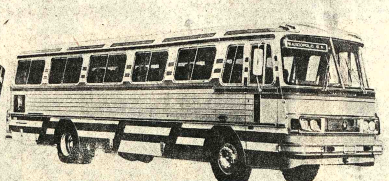

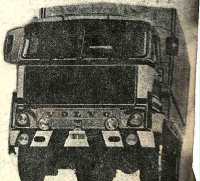

VOLVO INDISPENSABLE EN EL PROGRESO DEL PAIS!

VENTAS - SERVICIO - REPUESTOS

USTED LO VE LO PRUEBA Y SE LO LLEVA!

VOLVO

UNICA CALIDAD COMPROBADA Y APROBADA PARA TODOS LOS CLIMAS Y CAMINOS DE BOLIVIA!

CONVENIENTES PLANES DE PAGO!

INTERMACO

LA PAZ: Mercado 1075

...AHORA YA SABE PORQUE HAY MAS CAMIONES VOLVO QUE NINGUNA OTRA MARCA!

En el interior sucursales GRACE

En EE.UU.

Desmienten que se hayan efectuado crueles experimentos con animales

NUEVA YORK, 17 (AP).- Funcionarios del Museo de Historia Natural norteamericano desmintieron que en un estudio sobre la vida sexual de los gatos, durante 15 años, se hayan efectuado experimentos crueles y carentes de valor social.

El museo formuló hoy su comentario por primera vez desde que se planteó hace dos meses la controversia sobre los experimentos. El museo también permitió que los visitantes hablaran directamente con los investigadores. El doctor Lester R. Aronson y Adeline Cooper, y vieran el laboratorio en que se efectuaron los experimentos con los gatos, a un costo de medio millón de dólares para los contribuyentes.

Según solicitudes de subsidios elevadas al Instituto Nacional de Sanidad, la reparticiónel Departamento de Educación y Bienestar Social de los Estados Unidos que financia el programa los experimentos abarcaron estudios sobre el comportamiento sexual en las siguientes condiciones establecidas:

Provocando ceguera por destrucción de los nervios ópticos.

Provocando sordera por destrucción de parte del oído interno.

Eliminando el sentido del olfato mediante la destrucción de los bulbos olfatorios, del cerebro.

Análisis electrofisiológico, incluyendo el choque eléctrico en los genitales.

Sección de los nervios en las zonas genitales.

En el pasado, el museo se negó a describir los experimentos pero indicó que eran para avanzar en el conocimiento y comprensión de nuestra naturaleza" y que estaban "vinculados con los problemas de hipersexualidad e hiposexualidad en los humanos".

Protestas populares en Siria se reprimieron con detenciones

BEIRUT, 17 (WAFA-DPS). Desde Damasco llegan informaciones sobre demostraciones populares que se realizan en la capital siria y en las ciudades de Aleppo, Homs y Hama. Se trata de protestas donde se denuncia el papel jugado por Siria en el Líbano y la participación de tropas sirias en los ataques del campo de refugiados palestinos de Tal Al Zaatar. Las fuerzas represivas sirias especialmente los "destacamentos de defensa", tuvieron encuentros con demostraciones populares que pidió la caída del régimen de Damasco.

Informaciones dicen que más de 20 explosiones se escucharon a fin de la semana pasada en diversos lugares de la ciudad internacional de Damasco.

OPTIMISMO. Kansas City, 17 (AP). La Primera Dama norteamericana, Betty Ford, sonríe mientras presencia la Convención Republicana. La señora Happy Rockefeller, esposa del vicepresidente, está a la derecha. (Radiofoto AP).

Censuran al Episcopado de México

MEXICO, 16 (IPS)- El Episcopado mexicano, encabezado por el Cardenal José Salazar López, fue censurado por su indiferencia ante el atropello que sufrieran dos obispos aztecas en Ecuador, cuando casi dos decenas de prelados de diferentes partes de América Latina fueron la semana pasada detenidos violentamente por fuerzas del Ejército de ese país, bajo la supuesta acusación de "subversión".

Los dos obispos mexicanos detenidos en esa ocasión en la localidad ecuatoriana de Riobamba son Sergio Mendez Arceo, Obispo de Cuernavaca, y Samuel Ruiz, Obispo de San Cristobal de Las Casas.

El padre Julio Torres, auxiliar del progresista obispo Mendez Arceo, ofició ayer una misa ecuménica en la Catedral de Cuernavaca a la que concurrieron innumerables fieles y algunas personalidades para expresar su solidaridad con el obispo y condenar la actitud del régimen militar ecuatoriano.

En declaraciones a la prensa el padre Julio Torres dijo que la Iglesia pasa por una "división ideológica" y censuró la falta de solidaridad humana y moral por parte del Episcopado mexicano al no pronunciarse por el hecho insólito de Riobamba.

Gerald Ford superó por un delegado votos necesarios para su postulación

- KANSAS CITY, MISSOURI, 17 (AP).- El Presidente Gerald Ford superó por un delegado la marca de los 1.130 necesarios para asegurar su postulación a la presidencia norteamericana como candidato republicano, pero la firmeza de su respaldo será sometida hoy a duras pruebas por parte de su adversario Ronald Reagan.

Las decisiones anunciadas hoy de tres delegados de Virginia Occidental y uno de Pensilvania elevó el total de Ford a 1.131 en los cómputos de The Associated Press de delegados que han expresado públicamente sus preferencias o tienen compromisos legales.

Reagan cuenta con 1.036 delegados, y los 92 restantes se consideran aún no comprometidos.

Sin embargo, sólo 939 de los 2.259 delegados de la convención están obligados a votar en determinado sentido por las leyes de sus estados respectivos.

Los demás pueden cambiar de opinión tantas veces como quieran antes de la votación de mañana.

El Jefe de las fuerzas de Ford en la convención ha sostenido durante varias semanas que el Presidente cuenta con la mayoría de los delegados y dijo hoy que el total ascendía a 1.142.

Los directores de la campaña de Reagan han insistido durante varias semanas en que el Gobernador de California obtendrá 1.140 votos en la primera vuelta.

Pero los estrategas de Reagan confían en obtener victorias en las votaciones de esta noche sobre cuestiones de procedimiento y cláusulas de plataforma electoral, que influyan sobre las preferencias de aquellos delegados cuyo compromiso con Ford no sea muy firme.

Ex Presidente de Chile denunció grave atentado contra su persona

SANTIAGO DE CHILE, 17 (IPS)- Una declaración pública entregó la secretaria del ex Presidente de la República, Eduardo Frei Montalva (1964-70), ante el pronunciamiento del Gobierno castrense en el sentido que, en el supuesto intento de atentado del viernes recién pasado, "las cajas que fueron depositadas en el automóvil del exmandatario sólo contenían papeles y relojes", lo cual " no es efectivo dado que existe gran cantidad de testigos más que calificados que pueden aseverar lo contrario".

El comunicado de la secretaria personal del ex mandatario demócratacristiano hace un recuento de los sucesos acaecidos y que comenzaron cuando se efectuaba una visita a la casa del ex secretario de Relaciones Exteriores Oscar Pinochet de la Barra, a la que asistían Eduardo Frei y su esposa, como asimismo los embajadores de Francia y Noruega en Chile con sus respectivas cónyuges. Durante el transcurso del ágape, los concurrentes fueron advertidos por un vecino que desconocidos estarian registrando los automóviles estacionados frente a la casa del anfitrión. Ante ello salieron y pudieron comprobar que sobre el capot del vehículo del ex Presidente de la República había un pequeño paquete conectado con alambres al motor y otro de mayor tamaño en el porche de la casa.

Frente a esta situación se llamó a carabineros (policía uniformada), quienes comprobaron que los paquetes emitían sonidos de reloj, por lo que se procedió a traer a expertos en explosivos los que aislaron los elementos y alejaron a los concurrentes para posteriormente disparar sobre los paquetes. Luego de ello, se procedió a abrir los envoltorios y se pudo constatar que contenían mecanismos de relojería envueltos en una sustancia blanca y espesa, cuya composición química el señor Frei desconoce. Todo ello fue retirado por carabineros.

Asimismo, la declaración luego de hacer un sucinto análisis de los hechos, expresa que "no es efectivo" lo que señala la Dirección Nacional de Comunicación Social de Gobierno militar que "estos paquetes sólo contuvieran papeles y relojes como lo comprobó el señor Frei personalmente en presencia de varios oficiales de carabineros que le mostraron el interior de los paquetes, y así también lo vieron todas las personas presentes que son testigos más que calificados".

Premier japonés fue puesto en libertad bajo una fianza

TOKIO, 17 (AP)- El ex Primer Ministro Kakuei Tanaka fue puesto en libertad hoy bajo fianza de 700.000 dólares después de estar encarcelado durante tres semanas y procesado bajo la acusación de recibir 1,7 millones de dólares en sobornos de la Lockheed.

El tribunal de distrito de Tokio también concedió la libertad bajo fianza de otras personas procesadas por el escándalo de la Lockheed. Se trata de Hiro Hiyama, expresidente de Marubeni Trading Corp., Toshiharu Ckubo, ex director de administración de Marubeni; Toshio Enomoto, secretario de Tanaka en la época de los presuntos pagos de sobornos, e Hisayori Aoki, jefe de contabilidad de All Nippon Airways.

Hiyama fue puesto en libertad bajo fianza de 140.000 dólares. Los demás aparentemente no pudieron reunir inmediatamente el dinero necesario y permanecieron en la prisión de Tokio.

Tanaka fue detenido el 27 de julio acusado de violar la ley de control de cambio de moneda extranjera. Su proceso se inició el lunes, bajo la acusación formal de haber recibido 1,7 millones de dólares, mientras era primer ministro, por parte de Marubeni, en aquel tiempo agente de la Lockheed, en Japón, para influir en las ventas de aviones de la firma norteamericana a All Nippon Airways. La línea aérea japonesa más importante

Tanaka fue primer ministro desde julio de 1972 hasta diciembre de 1974. Renunció a causa de una controversia sobre la influencia de las grandes empresas en el partido gobernante, el Liberal Demócrata, y acusado de haber utilizado sus vinculaciones políticas para acrecentar su fortuna personal. Sin embargo, no se mencionó a la Lockheed, ya que no se conocían los grandes sobornos pagados por la compañía en Japón.

Hoy en la historia

POR THE ASSOCIATED PRESS

Hoy es miércoles 18 de agosto, día 231 de 1976. Quedan 135 días en el año.

Un día como hoy :

1527. Fuerzas francesas toman Pavia y Génova en Italia.

1649. La corte francesa regresa a París. El sultan Ibrahim de Turquía es depuesto y asesinado, y le sucede Mohammed IV.

1708. Fuerzas británicas toman Cerdeña.

1810. Carlos XIII de Suecia adopta al General Jean Bernadotte como su heredero.

1846. Las fuerzas de Estados Unidos en guerra con México capturan Santa Fe, Nuevo México.

1870. Se otorga a Australia occidental gobierno representativo.

1896. Francia se anexa Madagascar cuyos tratados externos con otros estados son anulados.

1914. El presidente de Estados Unidos Woodrow Wilson proclama la neutralidad norteamericana en la primera guerra mundial. Alemania declara la guerra a Rusia.

1920. Delegaciones británica y egipcia hablan sobre la forma de reconocer la independencia de Egipto.

1921. Muere el arzobispo mexicano Ignacio Montes de Oca, gran humanista que al morir era decano del Episcopado universal.

1939. Rusia y Alemania firman un acuerdo comercial.

1967. El Papa Paulo anuncia reformas drásticas en el cuerpo administrativo de la Iglesia Católica, la curia romana.

1968. Más de cien mujeres y niños mueren cuando un aluvión arrolla a dos autobuses de turismo en un río crecido en la isla Honshu de Japón.

1970. Angela Davis, maestra negra militante, es incluida en la lista de diez fugitivos más buscados por la agencia federal de investigaciones de Estados Unidos.

1973. Estados Unidos decide vender ocho aviones de combate de manufactura británica a España, provocando una controversia política.

1974. Representantes de 130 naciones se reunen en una conferencia mundial sobre población en Bucarest.

1975. Sindicatos marítimos de Estados Unidos declaran boicot contra embarques de granos a la Unión Soviética exigiendo acción del Gobierno para prevenir alza de precios de alimentos como resultado de las ventas de granos.

Natalicios :

Gaetano Filangieri, publicista italiano (1752-1788). Lord John Russell, estadista liberal británco (1792-1788).

Pensamiento para hoy : "Hazte cargo de los minutos, que las horas se encargarán de si mismas". Gilbert Chesterton, escritor inglés (1874-1936).

la única con....

DUNLOP

NUEVA PARTIDA DE LLANTAS INGLESAS

En las siguientes medidas:

750 x 20 de 12 PLY SEMIPANTANERA
825 x 20 de 14 PLY SEMIPANTANERA
900 x 20 de 14 PLY SEMIPANTANERA
1000 x 20 de 14 PLY ESPECIAL DE OMNIBUS
11000 x 20 de 16 PLY SEMIPANTANERA
1200 x 20 de 16 y 18 PLY SEMIPANTANERA

Distribuidores exclusivos para Bolivia
SICASUD LTDA.
AV. MONTES 523
TELEFONOS 21750 - 41763

ORURO
1° de Noviembre 216
Esquina Pagador
Telefono N° 50451
Casilla Correo 1039

SUCRE
calle Estudiante 10
Telefono N° 1175
Casilla Correo 176

SANTA CRUZ
Nuflo de Chavez 155

COCHABAMBA
Calama 3526

POTOSI
Av. Camacho N° 285
Telefono N° 2403
Casilla Correo 507

TARIJA
calle Sucre (casi Plaza Luis de Fuentes) Casilla Correo 65 Telefono 3819

Importante Empresa Comercial necesita

Secretaria Bilingüe

castellano - alemán con perfectos conocimientos de taquigrafía y dactilografía en ambos idiomas.

Llamar al teléfono 50800 para acordar entrevista.

Caja Ferroviaria de Seguro Social

Licitación pública N° 1/76

Por determinación del Directorio se convoca a licitación pública a las empresas constructoras de tercera y cuarta categoría para efectuar refacciones en el Cine-Teatro La Paz, de acuerdo al pliego de especificaciones técnicas que será proporcionado a los interesados por el Departamento de Arquitectura de la Caja, tercer piso del edificio central.

Las propuestas, con todos los requisitos legales que establecen los DD.LL. N°s. 10120 y 13384, deberán ser presentadas en sobres cerrados y lacrados en la Secretaría del Directorio, 5° piso del edificio central , Ayacucho esquina Mercado, hasta horas 18.00 del jueves 16 de septiembre del año en curso.

La Paz, 16 de agosto de 1976.

RELACIONES PUBLICAS

Fondo de Empleados

Banco Central y Banco del Estado

Se comunica a las Enfermeras Graduadas y Auxiliares que hubiesen presentado solicitudes de trabajo. Hacer llegar sus expedientes, para fines de calificación, a la Jefatura Médica. Calle Mercado 1190. Hasta el día Viernes 20 del mes en curso a horas 18.

La Paz, 13 de agosto de 1976.

compre en GALERIA LA PAZ y nada más! compre en GALERIA LA PAZ y nada más! PLAZA PEREZ VELASCO Nº 797

Thermos
Cochecitos para bebes
Exprimidora con Abrelatas

compre en GALERIA LA PAZ y nada más! compre en GALERIA LA PAZ y nada más! Y MILES DE ARTICULOS MAS!

AVILA PUBLICIDAD

Radiotocadiscos y tocadiscos 2 en uno 3 en uno

Mesas de futbolin

Abrimos cuenta de crédito para particulares y empresas

Reducirán importación de medicinas para incentivar producción nacional

(ANF).- El Ministerio de Previsión Social y Salud Pública pondrá en práctica un programa de reducción progresiva de importación de productos farmacéuticos, a fin de incentivar la producción nacional de los mismos.

Así lo hizo saber el Subsecretario de Salud, Gastón Ponce Caballero, quien consideró como positiva la medida en vista de que permitirá un mayor esfuerzo industrial en el país, con las consiguientes ventajas de incremento de fuentes de trabajo y ahorro de divisas.

Dicho plan restrictivo a las importaciones de farmacos contempla varias etapas que, según el informante, se completarán hasta 1980, año en el que se estima que se habrá consolidado considerablemente la industria farmacéutica nacional.

Hasta dentro de dos años se cree -dijo Ponce Caballero- que no será necesario importar jarabes, colirios, grageas y otros de fácil elaboración. La Prohibición será rigurosa a fin de preservar y garantizar los esfuerzos industriales en el país.

Se estimó que la actual importación de estas variedades se debe a que aún no se cuenta con la suficiente capacidad para cubrir los requerimientos, aspecto que ha sido cuestionado varias veces por fabricantes del país, quienes afirman contar con esa capacidad.

Como se dijo, hasta 1980 se estima que la importación de productos farmacéuticos será de solamente aquellos que requieren alta tecnología y costosas instalaciones de laboratorios, sin que ello quiera decir que esta pretensión no sea alentada, según manifestó el Subsecretario de Salud.

Otro detalle que fue mencionado se refirió a que se propende también el abaratamiento de los productos farmacéuticos, motivo por el que se prometió dar plena aplicación a disposiciones que rigen sobre el asunto.

La consolidación de una industria farmacéutica propia en el país es posible, según los entendidos, porque se cuenta con el suficiente mercado, al punto de que el gasto anual que se hace en el exterior asciende a 30 millones de dólares, lo que equivale a 7 dólares de gasto por persona, cuando que se elevaría hasta 10.7 dólares por persona hasta 1980, cuando la población total se aproximaría a los 7 millones de personas.

Varios fueron los anuncios del Ministerio de Previsión Social y Salud Pública sobre la aplicación de este tipo de medidas, especialmente desde 1972, cuando se afirmó que se daría un plazo de cinco años a todos los importadores para que monten laboratorios bioquímico-farmacéuticos en el país.

El Subsecretario de Salud no precisó la fecha de la aplicación de este programa, salvo haber manifestado que las autoridades del Ministerio de Previsión Social y Salud Pública, mantiene contactos con los importadores y los fabricantes de farmacos con el fin de adoptar acuerdos definitivos.

Es reestructurad
l Banco Agrícol

(ANF) En el Banco Agrícola boliviano se viene aplicando u modificación de su actual estructura organizativa . toridades de ese organismo, aseguraron que no se trata de lar adelante una "masacre bica", como se teme en algu secciones del Banco, sino mbien, lograr el mejor rendimi de cada uno de los funcionarios y un desenvolvimien ágil de la organización demento.

Se informó que la aplicación de la nueva estructura organizativa fue abada por el Gobierno.

Los entrevistad ijeron que será el Director neral del Banco Agrícola que proporcione explicaciones sobre las medidas adoptadas dentro de las modificaciones. L sistió, que naturalmente el objetivo fundamental es el de lograr algunos problemas que ha venido confrontando el organismo, tanto en su desenvolvimiento interno, como en los vínculos con los sectores agrícolas los que presta asistencia financiera.

Se admitió que el Banco no superado aun las dificultad derivadas del incumplimien de pagos por parte de su clientes, lo que dio lu elevada cartera en l agregó que la nueva e organizativa contem bién previsiones y para este tipo de prob

Hace aproximadam años y cuando el Banco fue intervenido, cada secciones del or siguiendo instru superiores, presentó evaluaciones mantenie ahora en reserva. Segú esos trabajos han se base, en parte, para modificaciones. En e hubieron algunas deci que revelaron casos cometidos, por ejem explotación de la c fueron invertidos negocios aun ajen agricultura.

Los organismos tributarios del continente se reunirán en La Paz

Las autoridades del Ministerio de Finanzas anunciaron que el próximo mes de octubre se reunirán en La Paz los organismos tributarios del continente, agrupados en el Centro Interamericano de Administraciones Tributarias, CIAT.

De acuerdo a la información, la XVII Conferencia del CIAT se realizará en La Paz con los auspicios del Gobierno a raíz de una decisión adoptada por el organismo internacional en su última reunión realizada en Colombia.

Por otra parte, se informó que en la reunión se analizará toda la problemática tributaria del continente con la finalidad de lograr un sistema uniforme con respecto a la administración y mejor distribución de tributos de acuerdo con la dinámica y progreso de los pueblos latinoamericanos.

Agregaron que aún el temario y la fecha no han sido definidos y que la Dirección General de la Renta Interna realiza consultas con las organizaciones tributarias agrupadas en el CIAT con la finalidad de unificar criterios para la verificación de la conferencia.

Asimismo se informó también que las autoridades de la Renta han iniciado los preparativos como la búsqueda de local y otros detalles ya que la reunión tendrá duración de una semana.

Se estudia renuncia de Alcalde de Oruro

El Ministerio del Interior viene considerando la renuncia elevada por el Alcalde Municipal de Oruro, Enrique Miralles, presentada el día lunes 16 del mes en curso.

Enrique Miralles, asumió las funciones de Alcalde en fecha 22 de noviembre de 1974, llamado por la Ley del Servicio Civil Obligatorio.

En el Ministerio del Interior se informó que la renuncia de Enrique Miralles es objeto de una consideración por parte del titular del ramo y que, fe el curso de los subsiguientes días, se hará conocer la designación del nuevo burgomaestre de Oruro.

Dictarán curso de fisioterapia para enfermeras y auxiliares

En el Hospital Metodista de Obrajes, se dictará un curso teórico-práctico sobre Elementos de Fisioterapia para Enfermeras y Auxiliares de Enfermería. Comenzará el próximo 23 de agosto.

El curso estará a cargo de médicos y técnicos fisioterapeutas, seleccionados por la administración de ese nosocomio.

En el temario general, figuran aspectos relativos a Nociones de Anatomía y Fisiología, Evaluación del Paciente, Paciente Pediátrico y Geriátrico, etc.

COOPERACION AL CENSO.- Reynaldo Venegas, dirigente de la Cámara Nacional de Industrias, anunció que ese sector cooperará directamente a la promoción del censo nacional de población y vivienda, incluyendo en programas publicitarios citas sobre el proyecto censal. La Cámara tuvo una reunión en la que el Director del Instituto Nacional de Estadística, Lic. Félix Ballivián hizo explicaciones sobre los alcances del censo que se realizará el 29 de septiembre próximo.

Los industriales ofrecieron su cooperación para el censo

Los empresarios asociados a la Cámara Nacional de Industrias declararon que son conscientes de la importancia del censo de población y vivienda para el país. Reynaldo Venegas, representante de ese organismo, anunció que la empresa privada contribuirá decididamente a la promoción del proyecto, incluyendo en sus programas publicitarios citas relacionadas con el censo.

Venegas habló durante una unión cumplida en la Cámara, oportunidad en la que el sector del Instituto Nacional de Estadística hizo una exposición sobre los alcances del censo que se realizará en el país el miércoles 29 de septiembre próximo. El dirigente de los empresarios industriales expresó que la efectivización del proyecto censal constituye una de las tarea necesaria para programar el desarrollo nacional y destacó la importancia de contar con datos estadísticos precisos.

PADRONAMIENTO DIA MIERCOLES

Lic. Jorge Félix Ballivián, director del INE, se refirió en torno de su explicación a los temas que dieron lugar a que se pueda efectuar el empadronamiento a media semana, como es el miércoles 29 de septiembre. Explicó que, "en las investigaciones y censos que se hicieron, se vio que es un ese día de la semana en que la mayor parte de la ciudadanía no se mueve de su distrito; además se vio conveniente con que los días anteriores y posteriores al empadronamiento sean hábiles, para facilitar el transporte de personal y material que será empleado.

Ballivián dijo que indudablemente la suspensión general de actividades en día hábil implica perjuicios a industrias y en general a empresas públicas o privadas, pero que se trata de un sacrificio necesario.

Matarani no es apropiado para descargar explosivos

El Embajador del Perú, Jorge G. Llosa Pautrat, en nota enviada a nuestra redacción, dio a conocer que en el acta suscrita en Lima el pasado 18 de mayo del presente año, la tercera reunión de la comisión mixta permanente boliviano-peruana de coordinación portuaria, recomienda que no se utilice el puerto de Matarani para descargar explosivos porque no es apropiado.

La nota del diplomático peruano, transcribe a continuación lo siguiente: "Carga peligrosa y su programación para 1976.- La delegación peruana solicitó que los embarques sean consolidados y programados para mantener la fluidez de las operaciones del puerto o como alternativa se utilice el Puerto de Ancón que es el adecuado para este tipo de carga, en razón de que el terminal marítimo de Matarani no es por su diseño y ubicación un terminal apropiado para la descarga de explosivos y que las normas internacionales de seguridad establecen que para la operación de explosivos, el terminal que esté operando en el puerto, solo el buque con esta carga".

Agrega la nota que "esta práctica origina paralizaciones cuando se movilizan pequeños tonelajes en cada oportunidad. Para las otras cargas denominadas peligrosas, la delegación peruana pone en conocimiento que su país está afiliado a la INCO, que lo compromete a observar las disposiciones sobre la nomenclatura de este tipo de carga".

Por otra parte, señala que "la delegación boliviana, de acuerdo a la solicitud de su similar peruana, recomendará su despacho de tal manera que éstos sean embarcados aisladamente dependiendo, de que existan las facilidades de transporte adecuadas. Igualmente considera que no debería generalizarse como "carga peligrosa" a ningún otro producto a menos que el mismo esté consignado como tal en el Conocimiento Marítimo".

Finalmente, se manifiesta que "las recomendaciones contenidas en el acta están siendo estudiadas por los gobiernos respectivos para su debida atención".

Pronóstico del tiempo

CIUDAD DE LA PAZ.- Continuará mal tiempo con tempestad de polvo, descenso de temperaturas, vientos fuertes predominantes dirección Oeste.

TEMPERATURA MAXIMA PRONOSTICADA DE 17.0 GRADOS.

TEMPERATURA MINIMA PRONOSTICADA DE 4.0 GRADOS.

EL ALTO DE LA PAZ.- Temperatura Máxima Pronosticada de Grados.

Temperatura Mínima Pronosticada de -1.0 Grado.

ALTIPLANO Y VALLES.- Continuará mal tiempo con tempestades de polvo disminuyendo en intensidad en el transcurso del día, cielos poco nubosos a ocasionalmente nublados, ligeras precipitaciones aisladas, descenso de temperaturas, vientos muy fuertes de dirección Oeste, SANTA CRUZ, TARIJA Y REGIONES ORIENTALES.- Presentan tiempo bueno y fresco con cielos nublados, ligero ascenso de temperaturas, vientos leves de dirección Sud-Este. BENI, PANDO Y NORTE DE LA PAZ.- Continuará tiempo bueno en horas de la mañana empeorando antes del mediodía con cielos nublados, ligeras precipitaciones aisladas, descenso de temperaturas, vientos moderados de dirección Sud.

SITUACION SINOPTICA.- Baja presión en sector Altiplano, frío seco ingresando al departamento del Beni.

PUENTE DESTRUIDO.- La población de Irupana ha elevado queja ante las autoridades departamentales, a fin de que se inste al Servicio Nacional de Caminos a reconstruir el puente sobre el Río Solacama, que une las poblaciones de Irupana y Chulumani. Arotan que la falta de atención del SNC a este importante tramo camionero, impide el traslado de productos frutícolas y cafe, a los centros urbanos de La Paz Anotan que las poblaciones afectadas por el mal estado del puente son: Irupana, La Plazuela, Llojeta, Chicaloma, Lejta y Huriscallo. La fotografía muestra el estado de destrucción en que se encuentra el puente sobre el Alto Solacama, que impide el transito de vehículos de alto tonelaje.

Aduana recaudó más de $b. 1.000 millones hasta el mes de julio

La Aduana Nacional, desde el primero de enero hasta el 31 de julio del presente año, logró una recaudación de más de mil millones de pesos bolivianos.

De acuerdo a la información oficial, proporcionada por el departamento de relaciones públicas de la institución, la recaudación bruta asciende a la suma de 1.176.052.395,32 pesos bolivianos.

La cifra global comprende el producto de los remates efectuados, renta aduanera neta, regalías por exportaciones de minerales, hidrocarburos, maderas y otros productos agropecuarios.

La renta aduanera neta asciende a la suma de 1.092.065,56 pesos bolivianos, la cifra global por los remates públicos efectuados desde enero hasta julio del presente año por mercaderías rezagadas y decomisadas, asciende a la suma de $b. 1.815.962,71.

AGRESIONES

La Dirección General de Aduanas, a través de su departamento de relaciones públicas, denuncia que los guardas aduaneros de los retenes de Caihuasi y de la Ceja de El Alto de La Paz, fueron víctima de agresión por parte de contrabandistas.

Decuerdo a la información, "un numeroso grupo de contrabandistas que viajaba en once vehículos del servicio público agredieron a pedradas y golpes a los funcionarios de la Aduana que se encuentran en el retén de Caihuasi, como reacción por el decomiso de un voluminoso lote de mercaderías que fueron decomisadas por tratarse de contrabando comprobado de artículos cuya internación está prohibida por ley".

La información señala que los contrabandistas, extrañamente colaborados por los choferes de los ómnibuses, trataron de ocuperar su mercadería a fuerza, habiéndolo conseguido en su mayor parte. El jeep de la Aduana fue dañado por la pedrea y los funcionarios, ante la violenta intervención de la multitud, eron incapaces de defender la mercadería decomisada ese a ello agregan la informaci los aduaneros consiguieron cautarse de un lote de cerveza por valor de $b. 25.000 que fron depositados en los almacenes aduaneros de Oruro.

EN EL ALTO E LA PAZ

Por otra par las autoridades aduaneras informan que otro hecho semejante se produjo en El Alto de La P, frente a las instalaciones de la Fuerza Aérea, donde los contrabandistas agrieron a los funcionarios de la duana en procura de recuperar sus mercaderías decomisadas.

Señala la información que ingresaban a la intención de efectivos de la Fuerza Aérea, la mercadería fue incautada en su totalidad.

ADVERTENCIA

Como consecuencia estos dos hechos, "la Dicción General de Aduanas forula la más severa advertea a quienes actúan al margen la ley, que no sólo tratan de violar las normas impositivas establecidas por ley causandoraves daños a la economía nacional y al pueblo en geral, sino que están adoptio posiciones de violencia y de amenazan la vida misma de los funcionarios aduaneros".

La Aduana Nacional advierte que "no tolerará, en el futuro ninguna amenaza, provocación ni abuso de parte de quienes infrinjan las leyes y defendiendo por cualquier medio, la posición legal de sus funcionarios de acuerdo a la Ley de Seguridad del Estado.

Finalmente, la información señala que como primera medida, el Directorio de la institución, Cnl. Hugo Toro Vargas, ha instruido que el personal del Retén de Caihuasi sea reforzado y se mejoren los medios de que dispone; igualmente se darán todas las garantías y seguridades necesarias a los guardas aduaneros.

COMIBOL logró producción record de 1.851 TMF de estaño en julio

La Corporación Minera de Bolivia alcanzó julio una producción de 1.851 toneladas y 261 kilos finos de estaño, superando la meta fijada para ese período, según informaron ayer autoridades de esa entidad.

Para julio se había previsto una producción de 1.825 toneladas, que fue superado al lograr un volumen de 1.851, además de 51 toneladas de concentrados de estaño de baja ley.

La producción lograda corresponde a todos los distritos de la minería nacionalizada y el incremento alcanzado ha sido interpretado "como una muestra de evidencia del nuevo ordenamiento económico y social de la empresa", según expresiones de los portavoces de la COMIBOL.

Expresaron que las buenas relaciones entre los trabajadores y autoridades de la Corporación Minera, la racionalización salarial y el cumplimiento del Plan Social, "configuran una etapa en la industria minera estatal, demostrada plenamente si se considera también el reciente récord de producción logrado por la Empresa Minera de Huanuni".

En el mismo período, la COMIBOL registró los siguientes volúmenes de producción del resto de los minerales: 13,5 toneladas métricas finas de plata, 1.099.933 toneladas métricas finas de plomo, 47.795 toneladas métricas finas de bismuto, 321.266 toneladas de cobre, 91.909 toneladas métricas finas de wolfram, 3.158.045 toneladas de zinc y 12.968 toneladas de cadmio.

PRODUCCION DEL PRIMER SEMESTRE

En el primer semestre del presente año, las producciones de minerales, incluyendo las del estaño, fueron las siguientes:

Estaño 9.252.168 toneladas métricas finas.

Estaño de baja ley 176.736 toneladas métricas finas.

Plata 69.388 toneladas métricas finas.

Plomo 5.676.616 toneladas métricas finas.

Bismuto 215.528 toneladas métricas finas.

Wolfram 569.821 toneladas métricas finas.

Zinc 15.201.716 toneladas métricas finas.

Cadmio 65.623 toneladas métricas finas.

Cobre 1.548.025 toneladas métricas finas.

Oro 4.480 gramos finos.

Por último, las autoridades de COMIBOL consideran que existe optimismo en que se obtendrán resultados muy halagadores en la producción durante el segundo semestre".

Embajada de Ecuador se refiere a un editorial de PRESENCIA

Hemos recibido la siguiente carta del Sr. Jorge Ortiz Escóbar, Embajador del Ecuador:

Señor Director:

En el prestigioso matutino de su digno cargo, edición correspondiente al 15 del mes en curso, hemos publicado un comentario editorial sobre la reunión de la Conferencia Episcopal Andina realizada en la ciudad de Riobamba, con la participación de sacerdotes extranjeros y de mi país.

En los términos de prensa internacional divulgados en los diarios de esta ciudad, se señalan los motivos que indujeron a las autoridades del Ministerio de Gobierno a disponer la salida del Ecuador de los sacerdotes extranjeros que habían concurrido a la reunión.

No obstante lo anterior, y con el propósito de que no se dé una interpretación contraria a la realidad, es del caso reiterar el hecho de que el Gobierno Nacional, en uso de sus derechos soberanos y ante la comprobada intervención en los asuntos privativos del Ecuador, dispuso la salida del país de los referidos sacerdotes extranjeros que participaron en la mencionada reunión, habiendo sido cordialmente tratados conforme a su jerarquía eclesiástica y a su condición de ciudadanos de varios países amigos.

Aprovecho de esta oportunidad para expresar a usted, señor Director, que el Consejo Supremo de Gobierno se halla empeñado en impulsar el progreso y el desarrollo económico-social del Ecuador, y en trabajar sin desmayo en la búsqueda de nuevos caminos para la prosperidad de la nación. El culto a la no intervención en los asuntos internos de los Estados constituye como ha sido norma de política permanente del Ecuador- uno de los pilares fundamentales del actual Gobierno.

Estimaré en alto grado, señor Director y amigo, que tenga a bien disponer la publicación de la presente en el matutino de su digno cargo.

Con esta oportunidad le reitero las seguridades de mi consideración más distinguida.

Jorge Ortiz Escóbar, Embajador.

Directiva

La Directiva de la Federación Departamental de Centros Provinciales de La Paz se posesionará hoy, a hrs. 18 y 30 en el Salón de Actos de la Biblioteca Municipal.

Está integrada por las siguientes personas: Presidente: Ing. Hernán Vera Jemio; Vice-Presidente: Dr. Felipe Cordero; Secretario de Relaciones y Acción Social: Alcides Aliaga; Coordinación Técnica: Dr. José Luis Ramírez; Planeamiento: Ing. David Tejada; Orientación Urbanística y Vial: Arq. Carlos Aliaga Ayoroa: Orientación Minera: Dr. Alberto Maldonado; Orientación Agropecuaria: Ing. Juan Calderón; Asuntos Económicos: Jorge Evia; Regimen Interno: Dario Maldonado; Educación: Prof. Franz Gallet; Prensa y Propaganda: Marcial Quisbert; Actas y Archivo: Fredy Howard; Orientación Campesiha: Jorge Irusta; Deportes: Germán Yérrez; Representante del Sindicato de Choferes "1º de Mayo": Pastor Lazo de La Vega; Fiscal General: Cnl. Luis Bacarrezas; Asesor Jurídico: Dr. Waldo Delgado; Vocales: Adelio Campos, Gerónimo Colque y Jaime Illatarco.

Taller materno infantil para médicos provinciales

SUCRE, 17 (PRESENCIA).- Médicos que trabajan en las provincias de Chuquisaca asistieron al Taller Coordinado sobre tema materno-infantil que se desarrolló en esta ciudad con la presencia de autoridades y técnicos del Ministerio de Salud Pública, que actuaron como ponentes y conferencistas.

Durante su realización, se analizó la problemática rural del "binomio madre-niño" para adoptar medidas de trabajo, a fin de no esperar que sea el paciente quien busque al médico, sino que la medicina se difunda en todas las comunidades del país.

"El binomio madre-niño compone más del 68 por ciento de la población y se encuentra expuesto a enfermar y morir, correspondiendo a Bolivia una de las cifras más altas en mortalidad materno-infantil" explicó el Director Nacional de la División.

Serán condecorados cuatro establecimientos educativos

Durante la última reunión de Gabinete, el Gobierno aprobó Resoluciones Supremas confiriendo a cuatro establecimientos educativos la Condecoración Nacional de la Gran Orden de la Educación Boliviana.

La Escuela Seccional del Cantón Vichaya, dependiente del Nucleo Escolar de Antaquira, Provincia Pacajes de La Paz, recibirá la distinción en el Grado de Comendador; igualmente la Escuela Superior de Bellas Artes "Hernando Siles", de la ciudad de La Paz.

Como homenaje y reconocimiento a sus veinticinco años de servicio, se confirió la Condecoración Nacional de la Gran Orden de la Educación Boliviana, en el Grado de Oficial, al Colegio "Bernardo Monteagudo", de la ciudad de Sucre y a la Escuela "Modesta Careaga", también de la capital de la República.

Carlos Jaime Villarroel F.

Abogado

Atención personal de juicios : civiles, penales, sociales y de familia.

Bufete : Yanacocha 301, 2º. Piso Of. 3, Edificio "Asbún" (antiguo). Teléfono 51413. Casilla 3455.

Rindieron homenaje a la Bandera en el Colegio "Mejillones"

Una ceremonia patriótica cumplida en el Colegio Nacional Mixto "Puerto de Mejillones", se rindió homenaje al Día de la Bandera, con asistencia de autoridades y padres de familia.

En la oportunidad, el Comandante de la Policía Nacional, en su calidad de padrino, entregó a ese establecimiento educativo el Estandarte de Guerra, el Director del Colegio, juro el estandarte en manos del mejor alumno, designado como Abanderado.

Empleado

Se necesita técnico en Estadísticas o persona con amplios conocimientos y experiencia en la materia.

Presentarse de hs. 9:00 a 12:00 am. en la Calle Montevideo 188, portando Curriculum Vitae y certificados.

La Paz, Agosto de 1976.

Chofer profesional

Empresa Minera Mediana, necesita para campamento Minero Chofer Profesional, presentarse con sus Certificados en Av. Montes 710, 2do. piso.

Los ganaderos madereros ti nuevo direct

Las Cámaras Fo ganaderos heron c elección de sus nue torios para la gestió 1977.

El Directorio de C de esta ciudad está pre el señor Jorge Mac integrado por los Gonzalo Rada, Vicepr Rafael Oviedo, Tes General; Gonzalo R edes, Tesorero; alles, de Relaciones Vocales Jorge Pe uz Mamani, Ricar Lenzo Ayala y Gasto mo Asesor Técni Bda.

La Cámara Forest par, ha integrado s tori con las si personas: Mario Presidente; Willy Vicepresidente; Franci vez, dela Comisión Fin Dr. Jorge Burgoa, Comisión Tributaria y Vargas de la Comisión Industri.

Terminó paro de protes en la ciudad de Potosí

POTOSI, 17 (PRESENCIA) - Con una manifestación terminó el lunes a la noche el paro de protesta que fue decretado por el Comité Cívico de Potosí, para exigir al gobierno que se instale en este departamento la fundición de zinc.

La marcha contó con la asistencia de trabajadores, amas de casa, universitarios y ciudadanía en general. En la plaza principal, varios dirigentes cívicos hicieron uso de la palabra y manifestaron que Potosí tiene todo el derecho de merecer mejor atención de parte del gobierno para lograr su desarrollo integral.

Dirigentes del Comité Cívico sostuvieron hoy una prolongada reunión con el Prefecto Cnl. Luis Rojas Cerruto a quien le hicieron conocer varios planteamientos en beneficio del departamento.

Según se informó a la prens la primera autoridad política manifestó que el Presid Banzer se comprometió a instrucciones a todos ministerios organismos tatales, para que se pres mejor atención al de integral de Potosí.

FUNDICION DE ZINC

Por su parte, dirigentes cívicos afirmaron que en de diez días, prepara carpeta técnica com toda la informaci presentar al Minis Minería y Metalu relación al potencial este departamento, instalación de la fun zinc.

Precio de estaño sigue en $us. 3,

La cotización de estaño se mantuvo ayer en 3,60 dólares fina, en la bolsa de metales de Londres. Los demás registraron los siguientes precios:

Plomo, 0,22 dólares por libra fina.

Zinc, 0,33 dólares por libra fina.

Cobre, 0,68 dólares por libra fina.

Wolfram, 115,26 dólares por UMF.

Antimonio, 25,50 dólares por UMF.

Oro, 113,75 dólares por onza troy.

Plata, 4,27 dólares por onza troy.

NUEVA YORK.

NUEVA YORK, 17 (AP).- Precios de hoy de metales ferrosos:

Aluminio, 44-48 centavos la libra, Nueva York.

Antimonio, 1.60 dólares la libra, Nueva York.

Cobre, 74 5/8 centavos la libra, Connecticut.

Plomo, 2450-25 centavos la libra, Nueva York.

Zinc 37-40 centavos la libra, San Luis.

Estaño 3.9726 dólares la libra, Nueva York.

Mercurio 110.00 dólares el frasco, Nueva York.

Oro 113.15 dólares la onza, Nueva York.

Plata 4.275 dólares la onza, Nueva York.

Universidad Católica Boliviana

Centro de Investigación y Orientación Psicológica

C.I.O.P.

CURSO SOBRE PRE-ESCOLARIDAD

1. INSCRIPCIONES: Martes 17 a sábado 21 en horas de oficina. Av. 20 de Octubre Nº. 1763 Esq. Conchitas.
2. MATRICULA: $b. 150.- Plazas limitadas.
3. A PARTICIPANTES: Maestras de Kindergarten y padres de familia.
4. PROGRAMA A DESARROLLAR: "La pre-escolaridad, axioma incontrovertible en el desarrollo de la personalidad del niño".
   Panorama de los años pre-escolares
   Una escuela para el niño pre-escolar
   Objetivos de prekinder y kinder.
   Preaprendizaje de lectura, escritura y cálculo.
   La actividad musical en los kinder y la importancia de la Expresión Corporal.
   El caso del niño desertor
   Mesas Redondas.

(Este programa será ilustrado con ayudas audio-visuales).

5. LUGAR Y FECHA DEL CURSO: Oficina del CIOP Av. 20 de Octubre Nº. 1763 Esq. Conchitas. Del Lunes 23 al sábado 28 de agosto Hrs. 18:30.
6. RESPONSABLES DEL CURSO: Lic. María Inés Quintana Lic. María del Carmen Echenique.
7. INRMES: CIOP Telf. 56249

La Paz agosto 16, 1976

f. NAZARIO TIRADO CUENCA
Secretario General U.C.B.

Persistente vendaval azotó ayer a La Paz

Continuará hoy la tempestad de polvo

La Paz soportó ayer una de las peores tempestades de polvo y viento que causó varios destrozos en zonas del centro y la periferia. El temporal también afectó a otras regiones del país, como Cochabamba.

En La Paz, el viento alcanzó ayer una velocidad de 54 kilómetros por hora, mientras en Cochabamba llegó a 85 kilómetros.

La información sobre La Paz fue dada por el Servicio Nacional de Meteorología e Hidrología, cuyos registros establecieron los obtuvo a las 14.40 horas, con 54 kilómetros por hora.

El técnico de esa entidad, Nicomedes Rocha, explicó que la fuerza del viento de ayer, de 29 nudos por hora, no constituía un record, ya que en 1970 el registro fue de 30 nudos por hora.

Añadió también que dentro de esos términos no hay peligro, aunque en El Alto es frecuente que el registro se duplique, media que es peligrosa.

Se supo que el viento de ayer habría deteriorado vidrios y techos de algunos edificios altos y de viviendas particulares. El cielo se cubrió de un grisáceo por el polvo levantado.

La explicación que se dio sobre el origen de estos vientos es que los mismos proceden de la región antártica. Hacen una larga trayectoria hasta que mueren en las regiones selváticas y montañosas.

Generalmente suelen estar acompañados de gran humedad. El que ayer llegó a La Paz, por la parte Noroeste, fue seco y no dejó la temperatura pero tuvo la fuerza suficiente para derribar el abrigo de observación meteorológica que el respectivo servicio tiene instalado en la terraza del edificio La Urbana.

Otro detalle señalado fue que estos temporales suelen darse en días sucesivas con mayor o menor fuerza. Cuando los barómetros son mayores, se corre el riesgo de tener perjuicios en los campos agrícolas.

Según informa el Pronóstico del Tiempo, que difundió ayer el Servicio de Meteorología, se estima que hoy continuarán los vientos y la tempestad de polvo.

BATALLON DE BOMBEROS

Por su parte, la totalidad de los efectivos del Batallón de Bomberos acudió ayer a varios lugares de la ciudad para prestar oportuna cooperación y fundamentalmente eliminar mayores riesgos y peligros.

A consecuencia de las fuertes corrientes de viento, en algunas zonas se produjeron cortes de energía eléctrica.

A Hrs. 12 y 5 los bomberos se hicieron presentes en la calle Miami de Rada esquina Segarra, para proceder al rescate de parte de calamina de una vivienda en construcción.

A Hrs. 12 y 50 fueron a la calle Pucarani, esquina Viacha, para proceder a sacar partes del techo que fue afectado por el viento y así eliminar mayores riesgos.

A Hrs. 13 se hicieron presentes en la calle Juan Manuel Cores. Alto San Pedro, para proceder a destechar una vivienda seriamente afectada.

A Hrs. 14 y 20 acudieron a un llamado telefónico a la Avenida Ayacucho Nº 2308 y procedieron al rescate de un perro pastor alemán, posiblemente debido al fuerte viento, perdió el equilibrio cayó al techo de otra vivienda. El perro fue trasladado por el Batallón de Bomberos y sus propietarios pudieron pasar a recogerlo.

A Hrs. 14 y 25 fueron al Colegio Germán Busch, para evitar mayores peligros de algunas calaminas que colgaban de un techo que fue afectado seriamente.

A respecto, las principales autoridades de ese establecimiento, en visita realizada a PRESENCIA, denunciaron que el edificio que fue construido e inaugurado hace tres años atrás por el Consejo de Edificaciones Escolares, adolece de serias deficiencias técnicas.

A Hrs. 15 y 55 acudieron a Villa San Antonio Alto y tuvieron que apuntalar un techo que había caído sobre otra vivienda y podía causar mayores accidentes.

A Hrs. 18 y 45 se hicieron presentes en la calle Landaeta, esquina Boquerón y tuvieron que rescatar el techo de un garaje, donde se encontraba colgado de cables de energía eléctrica y de teléfonos automáticos.

EN COCHABAMBA.

Informes llegados de Cochabamba hicieron saber anoche que fuertes vientos de hasta 85 kilómetros por hora afectaron a algunas zonas del Departamento.

El temporal afectó cables de alta tensión, líneas telefónicas y algunas propiedades de la ciudad, se supo también que algunos postes fueron derribados por la fuerza del viento.

La zona más afectada fue la del Norte de la ciudad.

En el Día de la Bandera

Para el gobierno militar primero está Dios, dijo el Gral. René Bernal

A tiempo de resaltar la condecoración a dos miembros de la Iglesia, el Ministro de Defensa Nacional Gral. René D. Bernal Escalante, dijo: "En esta oportunidad, asimismo se colocará grados honoríficos a dos servidores que representan a la Iglesia dentro de la Institución armada, porque para el gobierno militar primero está Dios, el Comandante Supremo de los Pueblos y luego lo demás, la religión del soldado, el valor de la fe en el hombre de armas es inefable, con palabras no se alcanza a explicar su verdadero sentido que permite hacer desplazar las masas de materia que obnubilan la mente y ocultan la luz que resplandece al otro lado. Es necesario que todos comprendamos que acerquémonos a Dios, no habrán barreras que se alcen desafiantes, las vallas que se oponga a que logremos nuestro destino como Nación".

El Ministro Bernal habló durante el acto de condecoraciones que se realizó en el Gran Cuartel de Miraflores, con la presencia del Comando Conjunto de las FF.AA. el Presidente de la República, Generales Jefes, Oficiales, Suboficiales y Clases de las tres Fuerzas.

Durante el acto de imposición de distinciones a la "Constancia Militar" en sus diferentes grados y "Procer de la Libertad, Gral. de Div. José Miguel Lanza", el Ministro de Defensa Nacional se refirió en especial a la condecoración otorgada por el gobierno de las FF.AA. a Monseñores Tiene Fernandez Apaza y Luis Rodríguez Pardo. Al respecto dijo: "El arzobispo Luis Rodríguez Pardo, ha dedicado muchos años de su existencia como vicario castrense general, a impartir el pan espiritual entre los integrantes de las Fuerzas Armadas. Y lo hizo como sólo podría hacerlo un representante de la Iglesia, con nobleza y mansedumbre. De ahí nace el reconocimiento que significa haberle sido otorgado el grado de General de Brigada por disposición del señor Presidente de la República.

"Actualmente —añadió— el nuevo Vicario Castrense, Obispo René Fernandez Apaza está empeñado en proseguir la obra de su predecesor y de ello ha dado pruebas elocuentes que lo hicieron acreedor a que se le confiera el alto grado de General de Brigada. En mi condición de Ministro de Defensa Nacional, me es altamente grato felicitar a las mencionadas autoridades eclesiásticas por el merecido ascenso de que fueron objeto y hago votos por que el futuro les depare mucho exito".

También el Ministro Bernal Escalante, se refirió a la conmemoración del Día de la Bandera. Dijo que era "un símbolo sacrosanto que nos legaron nuestros antepasados y que de generación en generación se venera con la mente puesta en los Catari, Murillo, Sagarnaga, Zudañez, Monteagudo y otros tantos prohombres que asoman a la memoria junto a la figura excelsa de los padres de la nacionalidad, Bolívar y Sucre".

Refiriéndose a las condecoraciones otorgadas en las Fuerzas Armadas, por decisión del Capital General y Presidente de la Nación, afirmó: "La responsabilidad en el desenvolvimiento de un cargo o función y el esfuerzo que se imprime en el trabajo forjan la gratitud que se traduce en una condecoración que es testimonio que perdura a pesar del paso de los años y cuando del mortal solo quedan cenizas, los hijos atesoran con dulce cariño, porque es el recuerdo de un hombre que, merced al trabajo fecunda se prolonga en el tiempo".

Indicó que "los valiosos servicios que prestan los Comandantes Generales de Fuerza y Jefes de Estado Mayor, no podían sino merecer el reconocimiento del Primer Mandatario y Capitán General de las Fuerzas Armadas. Añadió que por orden expresa del Gral. Banzer, se otorga las condecoraciones a los miembros del Alto Mando Militar, quienes en intensa y silenciosa labor, conducen con mensura sus mandos y contribuyen a tomar decisiones que en este momento crucial de la vida republicana de Bolivia, representan los pilares sobre los que día a día se edifica la Patria".

El Ministro finalizó su discurso manifestando que las condecoraciones impuestas son "tributo de gratitud y "que no dudamos que tendrá el valor de un acicate para continuar trabajando en aras de la grandeza nacional"

En este acto también se escuchó el discurso de agradecimiento pronunciado por el Gral. Brigl Aé. Luis García Pereira. Luego se dió lectura a las disposiciones sobre las condecoraciones y ascensos. Los dos representantes de la Iglesia agradecieron los ascensos honoríficos otorgados por las FF.AA. mientras que los Jefes militares hicieron votos para que este tipo de ascensos comprenda a un mayor número de obispos.

CONDECORACIONES.- En el patio de Honor del Gran Cuartel General de Miraflores, un grupo de Generales, Jefes, Oficiales, Suboficiales y Clases fueron distinguidos con las condecoraciones "A la Constancia Militar" y "Al Prócer de la Libertad Gral. José Miguel Lanza", en sus diferentes grados, las mismas que se otorgaron a los miembros de las tres Fuerzas. La fotografía muestra una vista parcial del acto realizado en horas de la mañana de ayer.

Países andinos invitaron a Chile a firmar el Protocolo Adicional

Al término de la reunión celebrada en Boyacá, Colombia, por los delegados de cinco países andinos, estos hicieron conocer oficialmente a Chile los acuerdos logrados en materia de inversiones extranjeras y arancelaria y lo invitaron a suscribir el Protocolo Adicional al Acuerdo de Cartagena.

La información fue proporcionada a PRESENCIA en medios de la delegación boliviana que asistió a la reunión del Pacto Andino que acaba de concluir.

Se estima en esos círculos que el gobierno de Chile no conocía aún ese documento cuando Adelio Pippino, su delegado ante el Grupo Andino, hizo conocer su disconformidad con los acuerdos iniciales para modificar la Decisión 24 y el Arancel Externo Común. El Ministro de Desarrollo de Colombia, Diego Moreno Jaramillo, debía entregar ayer esos documentos a la representación diplomática chilena en Bogotá.

Todos los acuerdos logrados con el consenso de los cinco países deberán debatirse una vez más durante la próxima reunión de la Comisión del Acuerdo de Cartagena convocada para el 1º. de septiembre en Lima, para ser aprobados oficialmente. Por esa razón, los documentos emanados de la reunión de Boyacá se mantienen como reservados.

DECISION 24

En el campo del Reglamento Común para la Inversión de Capitales Extranjeros, la principal modificación acordada es el límite de la remisión de utilidades del 14 al 20%, y la posibilidad de que los organismos nacionales competentes puedan fijar porcentajes superiores, comunicando esa decisión a la Comisión que es el órgano político del Acuerdo.

La remisión de utilidades, más el aumento del límite de la "reinversión automática" del 5 al 7%, hace que el porcentaje de capital "rescatable" se estime en un promedio de 20% al 30%, se explicó a PRESENCIA. Ese margen se estima equilibrado puesto que se considera que en la actualidad una inversión de alta rentabilidad no pasa del 20%. Las que obtienen mayores ganancias serían especulativas.

La nueva legislación en la materia contiene referencias al capital latinoamericano que recibirá un tratamiento especial, al de las entidades internacionales que es considerado como "neutro" y al capital subregional que recibirá el mismo tratamiento que el capital nacional.

ARANCEL EXTERNO COMUN

En lo que se refiere a los acuerdos preliminares sobre el Arancel Externo Común, se determinó rebajar sustancialmente las tasas para productos que se importan de países ajenos a la Subregión Andina. Señalaron los expertos, que esa medida obedece al encarecimiento de los bienes a raíz de la crisis económica mundial, los que sumados al anterior Arancel, hacían imposible la importación de productos necesarios en esta etapa de desarrollo del proceso de integración.

El primer Arancel, contenido en la Decisión 30, fue elaborado en 1970 con una situación completamente diferente en materia de precios a la que rige en 1976. De ahí el consenso para disminuir los aranceles, conservando un adecuado nivel de protección a la producción subregional.

Bolivia en este campo logró que se mantenga el tratamiento que se le otorgó mediante las Decisiones 28, 29 y 30, y se incluya una nueva lista de productos cuya desgravación interesa al país. Por el tratamiento preferencial que recibe junto al Ecuador, Bolivia no aplicará el AEC sino hasta 1979.

SATISFACCION

El Secretario General de Integración, Willy Vargas, calificó como "altamente positiva" a la reunión de plenipotenciarios del Pacto Andino realizada en Boyacá, Colombia.

Vargas, que presidió la delegación boliviana, dijo que se había cumplido plenamente el deseo inicial de los cinco países asistentes para alcanzar consenso en el tratamiento de dos temas de importancia: la Decisión 24 y el Arancel Externo Común. Ambos serán motivo de debate posterior al 1º de septiembre cuando se reuna en Lima la Comisión del Acuerdo de Cartagena.

El ejecutivo señaló su confianza de que Chile ratificara el Protocolo Adicional o Decisión 100 del Acuerdo. No quiso brindar mayores informaciones, en razón a que hoy deberá rendir su informe al Presidente de la República y posteriormente al Consejo Nacional de Economía y Planeamiento.

Colegio Sucre de Cochabamba cumplió su sesquicentenario

COCHABAMBA, 17 (PRESENCIA).- El Colegio Secundario fiscal "Sucre" de esta ciudad, cumplió los 150 años de existencia y, con tal motivo, fue condecorado por autoridades nacionales y departamentales.

La cereonia se cumplió a las 18.00 con asistencia del representante del Ministerio de Educación y Cultura. Dr. Gonzalo Romero, del Prefecto Departamental del Alcalde Municipal, y otras altas autoridades de este distrito.

El Dr. Ernesto Daza Ondarza, Rector de la Universidad San Simón, inició el solemne acto con la imposición de una medalla de oro por parte de esa casa de estudios superiores. El Rector hizo una relación histórica del tradicional establecimiento colegial, fundado por el Mariscal de Ayacucho, Antonio José de Sucre.

Se impuso también condecoraciones a antiguos profesores del Colegio Sucre, entre los que citamos a los siguientes, Macedonio Urquidi, Guillermo Rodrigo, Victor Rodrigo, Pedro Melean Eduardo Ocampo, Natanel Galaiore, Humberto Aranibar, Agustín Baya, Jorge Paz Flores, Manuel Sanzetenea, Jorge Quiroga, Julio Valdivia Doria Medina y Oscar Arévalo Rivera.

Correspondió después al Alcalde Municipal imponer al estandarte del Colegio la condecoración "Heroínas de la Coronilla".

El Prefecto impuso la condecoración departamental de Honor al Mérito y distinguió al Prof. Guillermo Rodrigo con una medalla por haber sido el Director que más tiempo desempeño esas funciones en el Colegio.

A su vez, el Subsecretario de Educación, Dr. Gonzalo Romero P., en nombre del Ministro del ramo, impuso el Cóndor de los Andes en el Grado de Gran Cruz y manifestó que en aulas de ese notable establecimiento se habían formado personalidades de dimensión nacional y hasta internacional, que dieron lustre al nombre de Bolivia.

OFRECIMIENTO OFICIAL A LOS PERIODISTAS.

El Ministro de Trabajo y Desarrollo Laboral, Cnl. Mario Vargas Salinas, prometió a los periodistas brindar su máxima cooperación a ese sector laboral para dotarles de viviendas y de sede social.

El Ministro de Trabajo estuvo en Cochabamba con objeto de entregar la suma de $b. 450.000.- a cuenta del monto de $b. 800.000.-, con destino a la construcción del complejo deportivo fabril, en la zona de Zarco.

RECONOCIMIENTO.- La Escuela fiscal "José de San Martín" fue condecorada ayer con la Gran Orden Boliviana de la Educación, en el grado de oficial, como homenaje a sus "bodas de plata", de servicio al país. A tiempo de colocar la joya, el Subsecretario de Educación Rural felicitó al personal docente de ese establecimiento, por su "labor tesonera en beneficio de la educación", y entregó un lote de bancas bipersonales para uso de los alumnos. Por su parte, la Directora, Prof. Lidia Valverde de Higueras, al expresar su agradecimiento, recordó que hacía 25 años, contaba con pocas aulas y el número de alumnos obligó a incrementar las mismas, hasta llegar actualmente a 29, un taller de manualidades y más de 700 alumnos. En el acto estuvo presente la delegación de la Embajada Argentina en nuestro país que hizo entrega de varios presentes y premios por un concurso sobre la vida y obra del Gral. José de San Martín. La fotografía muestra el momento en que es impuesta la condecoración al estandarte de la escuela.

La fábrica de cemento de Viacha podría quedar sin materia prima

- Proveedores reclaman aumento de precios

La fábrica de cemento de Viacha dejaría de recibir materia prima de parte de las cooperativas caleras de Colmarca y Collana, según notificación que hicieron en ese sentido indicando que los precios que se les paga son inferiores a los costos de producción.

Los dirigentes de dichas cooperativas han anunciado que la suspensión de sus entregas será desde mañana, salvo que la nombrada fábrica considere favorablemente los planteamientos que se le han hecho para elevar los precios por tonelada de piedra caliza, que es el material básico que se utiliza para la fabricación de cemento.

Se explica que el precio actual por cada tonelada de esa materia prima es de 51.60 pesos y que el costo de producción es de alrededor de 90 pesos, lo que es interpretado por los cooperativistas como altamente perjudicial a sus intereses.

Las reclamaciones para la mejora de precios datan de dos años, pero que hasta ahora no se obtuvieron resultados, según dicen los reclamantes, quienes mencionan que la situación de sus entidades se, ha tornado mucho más crítica, como consecuencia de la deuda de dos millones de pesos a la fábrica de Viacha.

Se informó también que el asunto ha sido comunicado al Ministerio del Trabajo demandando su intervención. En caso de no encontrarse soluciones al problema, los cooperativistas de Comarca y Collana, preferirán dedicarse a la producción de cal viva.

Esas dos cooperativas cuentan con dos mil afiliados. Son las que proveen la mayor parte de caliza a la fábrica de cemento de Viacha, razón por la que se ha estimado que el asunto deberá ser resuelto con rapidez.

Colegio Ayacucho suspendió ayer sus actividades

Por resolución de una asamblea de estudiantes, realizada el pasado lunes, ayer fueron suspendidas las actividades académicas del colegio Nacional Ayacucho, como protesta por la falta de explicación de las autoridades sobre el servicio militar obligatorio de un año.

Anoche, los "dirigentes de ese colegio entregaron a través del Ministerio de Educación, una aclaración al respecto, que dice que sólo fue la decisión de un comité sin plenas facultades, la que adoptó la medida citada.

En la misma asamblea, los estudiantes del Ayacucho reiteraron su pedido de invitar a las autoridades a su colegio para recibir las explicaciones sobre el servicio militar. Por su parte, los "dirigentes" agradecieron la "comprensión" del Ministro de Educación, para recibirlos en su despacho hoy y sostener un diálogo cordial. Firman la nota aclaratoria, Eduardo Pareja, Ramiro Sánchez y Abel Huanca.

PADRES DE FAMILIA

Anoche, un grupo de padres de familia de ese establecimiento, visitaron nuestra redacción para informar que al cabo de un asamblea "que contó con la presencia de aproximadamente 900 padres de familia, llegaron a la conclusión de comprometerse a enviar a sus hijos a pasar clases y evitar las continuas suspensiones de actividades. Si es posible "nosotros mismos los llevaremos a clases" dijeron.

Laboratorio hidrometalúrgico se inaugurará mañana en Oruro

Un laboratorio hidrometalúrgico, destinado a las de lixiviación de cobre se instalarán en Bolivia, inaugurado mañana por la peración Minera de Bolivia. sistirán al acto autoridades Ministerio de Minería y el Cristian Bennett, experto ián del Instituto Max ck de Berlín, que asesorará manejo del laboratorio ado en el Instituto de estigaciones Minero-Metalúrgicas de Oruro.

e cooperación del Gobierno Alemania Federal al ecto andino del desarrollo ológico en el área de la hidrometalurgia del cobre, se realizó gracias a convenios firmados con el Grupo ndino.

COMIBOL, se informó que laboratorio que será inaugurado mañana, tiene importancia no sólo en la investigación que se realizará en la lixiviación químico-bacteriológica del cobre, sino que se extenderá a otros minerales como los sulfuros metálicos.

Bolivia se ha proyectado la aplicación de tres plantas de lixiviación de cobre, una en Corocoro, otra en Pailaviri y una tercera en San Miguel.

Por medio de la lixiviación químico-bacteriana, se podrá elevar la ley de los minerales de cobre desde 0,7 por ciento hasta el 70 por ciento, para luego obtener cobre electrolítico con pureza del 99,9 por ciento.

- VISITA.- El Embajador del Ecuador, Dr. Jorge Ortiz Escobar, juntamente con el Ministro Consejero, Dr. Gustavo Buchell, visitó ayer PRESENCIA y departió con nuestro Director. El Dr. Ortiz Escobar se refirió a las cordiales relaciones existentes con nuestro país e hizo hincapié en su esperanza de que el Pacto Andino se conserve en su real estructura y que el proceso de integración sea una realidad.

HUESPED ILUSTRE.- En ceremonia especial cumplida en el Salón de los Espejos de la municipalidad, el Alcalde Mercado, ayer declaró "Huésped Ilustre" de la ciudad de Nuestra Señora La Paz, al Gobernador del Estado de Utah, señor Calvin Rampton, a quien además, se le entregó "Llave de Oro" de la ciudad.

En el mismo acto, se declaró "Huéspedes de Honor" a los representantes de siete países de América y trece estados de norteamérica. Tanto el Gobernador de Utah, como los demás delegados participan en la Primera Conferencia Interamericana sobre Educación Comunal que se reune en La Paz, con la finalidad de analizar los problemas que presenta la educación en las áreas rurales del país y que servirán de modelo para ser implantando en otros países. El Alcalde, a tiempo de entregar títulos y copias autografiadas de las ordenanzas respectivas, destacó la importante cooperación que recibe Bolivia de diversos centros relacionados con la educación.

Obreros de Fateja cumplen paro reclamando un aumento salarial

- Los trabajadores de la fábrica textil "FATEJA" de La Paz concluirán hoy a las 9.00 horas un paro laboral, iniciado anteayer, como protesta por no haber sido atendida su petición de un aumento salarial.

La actitud de los patronos de ese centro fabril, fue calificada por sus dirigentes como "intransigente" para no dar solución a los pedidos de aumento de salarios.

Los empresarios de FATEJA han respondido a los requerimientos de sus obreros en sentido de que la fábrica "está en quiebra" y es imposible hacer algún tipo de aumento."

Los trabajadores consideran que la actitud de sus empleadores "está escudada a las resoluciones del Ministerio del Trabajo que dan via libre a los empresarios para que hagan aumentos o no, según su situación económica, sin tomar en cuenta la real situación por la que estamos atravesando los trabajadores. Se vela únicamente por los intereses empresariales".

Se ha hecho notar que ante el incumplimiento de este pedido, reiterado en varias ocasiones ante empresarios y autoridades gubernamentales, los trabajadores de FATEJA decidieron ir al paro de 48 horas, con la aclaración de que se solidarizan con el planteamiento del comité de bases de los fabriles de La Paz.

Esos planteamientos se refieren a un aumento general de salarios en relación con el costo de vida, vigencia de las organizaciones sindicales y el cumplimiento de todos los compromisos contraidos por la empresa.

Se invoca la solidaridad de todos los fabriles para alcanzar estas reivindicaciones y un trato más digno a los trabajadores.

VERSION DE COORDINADORES

Coordinadores fabriles de La Paz fueron consultados por PRESENCIA acerca de los reclamos de los trabajadores de base de varios centros industriales. Manifestaron que la mayoría de las fábricas han aceptado otorgar aumentos a sus obreros y que muchas de ellas ya concretaron la promesa.

Reconocieron que las fábricas más grandes son las que en su mayor parte se muestran renuentes a efectuar aumentos, pero que las negociaciones continúan para que cambien de actitud.

PRESENCIA cumplió el viernes pasado una visita a varios centros industriales y obtuvo el criterio mayoritario de los trabajadores consultados, de que un gran porcentaje de los empresarios no está dispuesto a conceder aumentos, alegando que confrontan difícil situación económica.

En varias de esas fábricas visitadas, se anunciaron asambleas de los trabajadores para reanalizar la situación y adoptar medidas que conduzcan al logro de aumentos.

Varios sismos sacudieron ciudades de Europa y Asia

MADRID, 17 (AFP). El observatorio geofísico de Toledo registró hoy dos violentas sacudidas de una intensidad de 7,5 en escala Richter.

El primer sismo fue registrado con epicentro a 9.200 Km. de Toledo, o sea a unos 1.000 Km. al sudoeste de Pekín, a las 16H19. El epicentro del segundo fue señalado a unos 3500 Km. de Toledo, a las 18H26

Piden se reglamente decreto sobre las reservas de hierro

La reglamentación del Decreto Ley Nº. 13059, referente a las reservas fiscales de los yacimientos de hierro y manganeso, ha sido solicitada al Ministro de Minería por la Cámara Nacional de Minería.

Asimismo, esa entidad afirma, en nota dirigida a esa autoridad, que "no desconocen reiterar la posición de la Minería Chica en lo que respecta a las reservas fiscales, que han sustraído al proceso de la actividad privada casi la tercera parte del territorio nacional".

Más adelante, piden se dé cumplimiento al ofrecimiento hecho por el Ministro de Minería, y que ha sido ratificado por el Director de Minas, de "hacer una reglamentación adecuada al Decreto Ley citado, a fin de no vulnerar derechos adquiridos y, por el contrario, demostrar que la propiedad minera goza conformes a la Constitución Política del Estado, de las garantías necesarias, entre ellas, de las establecidas en el artículo 28 del Código de Minería que señala que la industria minera, a más de tener carácter de utilidad pública, se encuentra bajo la protección del Estado".

COMISION

La nota señala que con el propósito de hacer conocer los puntos de vista de ese sector minero sobre la reglamentación, la Cámara Nacional de Minería solicita la formación de una comisión.

Para evitar reclamaciones posteriores, la Cámara de Minería pone a disposición del Ministerio a sus representantes para integrar la citada comisión.

El LAB ampliará su servicio a Uruguay

El gobierno dispuso la ampliación del servicio del Lloyd Aéreo Boliviano al Uruguay, de conformidad a un acuerdo bilateral entre esta empresa y su homologa PLUNA de ese país.

Con esa medida, conocida ayer, concluye una etapa de negociaciones entres autoridades gubernamentales y de las empresas de aeronavegación de ambos países iniciadas hace algún tiempo.

Ese intercambio de servicio, entre el LAB, y PLUNA tuvo su mayor respaldo cuando en mayo pasado, los presidentes de Bolivia y Uruguay adoptaron acuerdos sobre el asunto en Santa Cruz.

Aunque no se conoce el acuerdo bilateral LAB-PLUNA, se tiene entendido que ambas empresas cumplirán itinerarios para el transporte de pasajeros y carga desde y hacia sus respectivos países.

En anteriores oportunidades, se supo en medios del LAB que el intercambio podría abarcar un esfuerzo mancomunado entre esas empresas para cumplir compromisos de mayor envergadura y de beneficios mutuos.

ANIVERSARIO.- Con motivo de recordarse el 126 aniversario de la muerte del Gral. José de San Martín, el Instituto Sanmartiniano, la Embajada argentina y los residentes de ese país, realizaron ayer varios actos. Entre los principales, se celebró una misa, se colocaron ofrendas florales en el monumento al Libertador San Martín y un acto académico en el que participaron agregados militares de Chile y Perú. En la foto, el Presidente del Instituto Sanmartiniano, Gral. Hugo Ballivián Rojas, pronuncia el discurso de apertura del acto académico.

El arte religioso en Polonia

La Catedral de Wroclaw

En 1945 Wroclaw fue una de las ciudades más destruidas de Europa. Convertida, por orden de Hitler, en una fortaleza, que debería prolongar por cierto tiempo la agonia del Reich "milenario", presentaba, al finalizar las hostilidades, un aspecto surrealista. Sólo se salvaron contados edificios, y casi todo el barrio céntrico, incluso la parte antigua, con numerosos monumentos históricos, yacía en ruinas. Sufrió muchos estragos el conjunto magnífico de edificios históricos de Ostrow Tumski, antigua isla en el Odra, donde, en el siglo X, se encontraba una fortaleza polaca. Entre tantas otras construcciones los nazis redujeron a ruinas la soberbia catedral gótica de San Juan Bautista.

El obispado de Wroclaw tiene una antigua tradición. En el año 1000, el emperador alemán Otón III llegó a Gniezno, en la época capital de Polonia, para encontrarse con el soberano polaco Boleslao el Bravo. Como resultado de dicho encuentro, el obispado de Gniezno se convirtió en arzobispado, creándose, tres obispados nuevos en el territorio de Polonia: en Cracovia, Kolobrzeg y Wroclaw. Todos se sometieron a la jurisdicción del arzobispado residente en Gniezno. A pesar de la separación de Wroclaw el resto de Polonia en los siglos posteriores, continuaron los vínculos formales con la jerarquía eclesiástica polaca, para romperse sólo en la primera mitad del siglo XIX.

Poco después de la creación del obispado, se levantó una iglesia de madera, que sufrió varios incendios y fue sucesivamente reconstruida, para ceder su lugar a una basílica románica de piedra. Pero este templo no duró mucho. En el siglo XIII comenzó a construirse una catedral gótica, que fue terminada un siglo después, aunque algunos sectores de dicha construcción son de épocas posteriores.

La construcción de la catedral duró bastante tiempo, pero, por las crónicas históricas se sabe que ya en 1331 el obispo de Wroclaw firmó documentos en la sacristía de la nueva iglesia. En este período tuvo su origen la Capilla de Nuestra Señora, bella por su sencillez gótica, levantada por el obispo Przeclaw de Pogorzel, y allí se encuentra la tumba de mármol con los restos mortales de su fundador.

Alrededor del templo se levantaron después muchas otras capillas. Se conservaron muchos fragmentos de los adornos originales de la catedral, incluso hermosos frescos, obra de artistas de la escuela de Wroclaw del siglo XV. Se introdujeron numerosos cambios en el templo en la época del renacimiento. Jan Turzon, gran humanista polaco y obispo de Wroclaw en los años 1505-1520, hizo ejecutar, en 1517 un magnífico portal para la sacristía con la escultura de un grupo de figuras que presentan la decapitación de San Juan Bautista. En la capilla de dicho Santo está el sarcófago de Jan Turzon, obra de un destacado artista del renacimiento. Uno de los pocos monumentos barrocos es la capilla de Santa Isabel, levantada en el siglo XVII, con muchas figuras escultóricas, entre las que se encuentran los símbolos de la Verdad y la Eternidad, y el demonio de la Mentira abatido y pisoteado. De este mismo período proviene la capilla de los Electores. Todos los elementos ornamentales de los interiores del templo, tanto arquitectónicos, escultóricos como pictóricos integran un todo armonioso. Aparte de las esculturas, despiertan admiración dos grandes frescos: "Holocausto de Melquisedec" y "La Cena". En la parte norte de la catedral se encuentra la capilla de los difuntos, más pequeña que las demás, pero muy interesante como obra arquitectónica.

Los siglos XVIII y XIX, período de dominación prusiana en Wroclaw, muestran los intentos discutibles de "embellecimiento" de la catedral. Se destruyeron elementos renacentistas originales, recubriéndose de pintura el severo interior gótico. Durante la reconstrucción de la catedral después de la guerra se eliminó todos esos seudoadornos, devolviéndose su antigua belleza al templo. De paso se descubrió varias policromías y restos de la remota basílica románica.

La reconstrucción de la catedral de Wroclaw comenzó en otoño de 1946 para terminarse en julio de 1951. El esmero con que se restauró el templo y las otras 18 iglesias de Wroclaw despertó y sigue despertando admiración y respeto. Junto con la catedral se levantó, de las ruinas, todo el conjunto arquitectónico de Ostrow Tumski y, naturalmente, toda la ciudad, que hoy es un importante centro industrial, cultural y científico de Polonia.

A.P. Interpress

LA CATEDRAL DE WROCLAW

Obras de teatro

.CASA MUNICIPAL DE CULTURA.- El Teatro de Cámara Brasileño presentará el próximo 21 la obra "Juana Azurduy". La obra será repetida al día siguiente. En el espectáculo participará el grupo femenino del Coro del Centro Brasileño. Dirección: Eduardo Cassis.

.TEATRO MUNICIPAL.- A partir del jueves 19, el Teatro "La Máscara" llevará al escenario la novela "Raza de bronce" de Alcides Arguedas. Más de sesenta actores participarán en este ciclo teatral que se prolongará hasta el 1º de septiembre. El elenco de "La Máscara" será dirigido por María Eugenia Ruiz Hoz de la Vila y Julio Moldes.

Conferencias

La Universidad Mayor de San Andrés y el Instituto Boliviano de Biología de Altura han organizado un curso sobre el tema "Exploración funcional respiratoria" que se desarrollará del martes 24 al viernes 27 del presente mes, en el Auditorio del Instituto de Biología, edificio de la Facultad de Medicina de la UMSA (piso 11).

Las disertaciones se realizarán de horas 11:00 a 12.00, de acuerdo al siguiente programa:

Martes 24.- Estudio de los volúmenes pulmonares, determinados por espirometria; Dr. Enrique Vargas.

Miércoles 25.- Estudio de la mecánica ventilatoria; Dr. Enrique Vargas.

Jueves 26.- Estudio de los gases en la sangre arterial; Dra. H. Spielvogel.

Viernes 27.- Estudio de la difusión alveolo-capilar; Dr. Enrique Vargas.

ESCOBARI CUSICANQUI

El internacionalista Jorge Escobari Cusicanqui dictará mañana horas 18 y 30 una conferencia sobre el tema ¿Habría convenido a Bolivia su confederación con el Perú". La disertación del Dr. Escobari Cusicanqui -que forma parte del ciclo "Sucesos Históricos" organizado por el Instituto de Investigaciones Históricas de la Municipalidad de La Paz- se realizará en el Salón "Nicolás Fernández Naranjo" de la Casa Municipal de Cultura.

CONFERENCIAS SOBRE MURILLO

El ciclo de conferencias sobre Pedro Domingo Murillo iniciado el pasado 23 de julio en la Casa Municipal de Cultura "Franz Tamayo", continuará el viernes 27 de septiembre con la disertación de Maks Portugal Zamora sobre "La familia de Murillo."

Este ciclo durará hasta el 29 de enero de 1977. El programa es el siguiente:

Viernes 28 de septiembre.- "La alborada de nuestra independencia", por Victor Santa Cruz.

ICTHUS
EDITORIAL Y LIBRERIA

Publicaciones de Naciones Unidas

- La Evaluación de la Capacidad Administrativa para el Desarrollo.
Organos Centrales de Servicio Civil en los Paises en Desarrollo.
Desarrollo Integrado de las Cuencas Hidrográficas.
El Proceso de Industrialización en América Latina.
Pautas para la evaluación de Proyectos.
Estudio sobre el Comercio Internacional y el Desarrollo 1973.
Manual de Proyectos de Desarrollo Económico.

COMPRELOS EN:
6 de Julio 1800, LA PAZ
Representantes en SANTA CRUZ. España Nº. 51

Publicaciones recientes

- PUTUTU, órgano Oficial del Club Cultural y Deportivo "Bolivia".- Tabloide de ocho páginas editado en la Ciudad de Los Angeles (California) por los residentes bolivianos. Bajo la dirección de Guido Rivero Melgar, este órgano registra en el Nº 8 una serie de notas en homenaje a la fiesta nacional de Bolivia.

CRONOLOGIA DE LAS ACCIONES DE ARMAS DE LA GUERRA DEL CHACO.- Folleto publicado por Moisés Montenegro Romecín en homenaje a los Ex-Combatientes del Chaco, con el auspicio del Banco Mercantil. Una publicación de gran utilidad para estudiantes, ilustrados con fotografías de los héroes de la contienda (período 1932-1935).

VISION BOLIVIANA Nº 23.- Esta revista, dirigida por Mary Larrieu Granier, contiene artículos de actualidad tanto en el terreno político como en el cultural; colaboran Gelcina D' Donatto G., Mery Flores Saavedra, Raúl González Durán, Guillermo Jáuregui Guachalla, Mario D. Ríos Gastelú y otros escritores nacionales. El Nº 23 corresponde a junio y julio del año en curso.

Concierto de Cámara en el Goethe Institut

Dos jóvenes intérpretes bolivianos darán a horas 19.00 de hoy un concierto en el Goethe Institut, Av. 6 de Agosto Nº 2118.

La pianista Rosario Sanabria y el violinista Hernando Deheza han elaborado el programa de esta tarde con obras de Vivaldi, Haendel, Granados, Atiliano Auza y Bartok.

LOS ARTISTAS

Hernando Deheza, nacido en 1950, realizó estudios en el Conservatorio "Alberto Williams" de Buenos Aires, bajo la dirección de la profesora Beatriz Ridelnier; continuó su formación musical en el Conservatorio Nacional de Lima. Actualmente se desempeña como asistente de Concertino de la Orquesta Sinfónica Nacional; es profesor en el Conservatorio que dirige Raúl Barragán. Fue premiado en el Conservatorio "Alberto Williams" y en el Concurso Nacional de Instrumentistas, en La Paz.

Rosario Sanabria nació en Oruro. La profesora Margot Bellet la inició en el estudio del piano, luego ingresó al Conservatorio Nacional de Música, y ahora estudia bajo la dirección de la profesora Sarah Ismael.

PROGRAMA

El concierto se iniciará con la Suite en La Mayor, de Antonio Vivaldi, y continuará con la Sonata en Re Mayor Nº 4, de Jorge Federico Haendel. En la segunda parte serán interpretadas la Danza Española Nº 5, de Enrique Granados, Preludio y Danza y Aire Boliviano del Ciclo "Runas", de Atiliano Auza, y finalmente, las Danzas Rumanas, de Bela Bartok.

EXPOSICION DE LA OBRA DE HUMBOLDT

Desde ayer está abierta al público en el Goethe Institut una exposición de la obra realizada por Alejandro de Humboldt durante su viaje por el continente americano (1799-1804). Treinta libros lujosamente editados por casas de Alemania, Francia y Gran Bretaña figuran en esta muestra de carácter científico del notable sabio alemán, nacido en 1769 y desaparecido en 1859.

Considerado el mayor naturalista de la época de Goethe, Humboldt realizó sus aportes más importantes apoyándose en las investigaciones que realizó durante cinco años en nuestro continente.

"Aspectos de la naturaleza" y "Cosmos" son dos de las obras más conocidas que figuran en esta exposición de la producción de Humboldt.

Los treinta libros incluyen valiosos mapas y dibujos de la época del viaje por América del sabio alemán. La edición de estas obras llegó a costar 32.000 marcos.

Esta notable muestra estará abierta a estudiantes e investigadores hasta el 27 del mes en curso. Luego esta serie será presentada en Argentina, Uruguay y otros países latinoamericanos, como una sección especial de la Exposición del Libro Alemán, recientemente mostrada en la Casa Municipal de Cultura "Franz Tamayo".

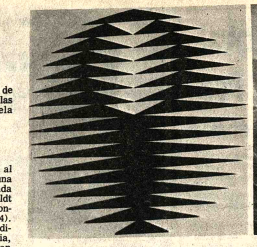

EXPOSICIONES EN LA PAZ.- Tres exposiciones fueron abiertas ayer en la ciudad de La Galería de Arte EMUSA presenta una serie de trabajos cinéticos del boliviano César Jo tografía de la izquierda); en tanto que en la Sala de la Mutual "La Primera" el artista Fred Vallejos expone un conjunto de pinturas (fotografía de la derecha). Finalmente, en el Ins Cultura Hispánica Juan Carlos Rocha y Omar Trujillo presentan Dibujos y Fotografías.

Exposiciones

.MUSEO NACIONAL DE ARTE.- Martes 24 horas 18 y 30 , inauguración de la exposición retrospectiva de la pintora boliviana María Luisa Pacheco. Calle Comercio esq. Socabaya.

INSTITUTO DE CULTURA HISPANICA.- Muestra de dibujos y fotografías de Juan Carlos Rocha y Omar Trujillo. Av Arce Nº. 2458 esq. Plaza Isabel la Católica.

SALON MUNICIPAL.- Hoy, a horas 18 y 30 inauguración de la exposición de óleos y acuarelas de Julio César Téllez, Calle Colón.

BANCO DEL LIBRO.- Exposición del Libro Coreano. Calle Junin Nº. 698.

SALON MUNICIPAL.- Lunes 23, horas 18 y 30, apertura de la muestra de óleos de Alberto Medina Mendieta, Calle Colón.

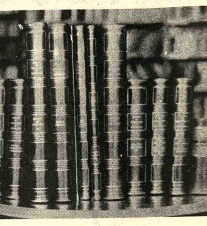

OBRAS DE HUMBOLDT.- En el Goethe Institut se expon ayer treinta obras -lujosamente editadas- del sabio ale jandro de Humboldt; en el gráfico algunos de los libros qu quince días estarán a disposición de estudiantes e invest

Vendedores
Base - Sueldo y Comisión

Se requieren para firma importadora (materiales para la industria Minera y de Construcción Ref. Teléfono 54506.

Instituto Boliviano de Cultura

Cursos de Cultura Boliviana

Se pone en conocimiento de los señores alumnos de los Cursos de Cultura, Poesía, Novela y Arte bolivianos que las clases del día sábado 21 de agosto se realizarán en el horario de costumbre.

La Paz, 17 de agosto de 1976.

Universidad Boliviana

Universidad Mayor de San Andrés
División de Infraestructura

SEGUNDA CONVOCATORIA Nº 05| 76

Se invita por segunda vez a las firmas importadoras legalmente establecidas en el país a presentar propuestas para la importación de :

Una pieza máquina industrial combinada de 6 operaciones, cepilladora —planeadora mortajadora— tupisierra circular— carro de serrado y espigador, afiladora de cuchillas con 4 motores, trifásico 220 v. 50 Hz.

Una pieza taladro de banco 3/4", con accesorios standard, motor incorporado, monofásico de 1/1 hp. 110/220 v. 50 c/s.

Las propuestas por un valor CIF Puerto de destino, deberá ser presentadas en sobre cerrado, sellado y lacrado en las oficinas de la Dirección General Administrativa, Edificio Central Avda. Villazón 1995 La Paz Bolivia, de lunes a viernes de hrs 9 a 12 y de 14.30 a 18.30 hasta el día martes 7 de septiembre de 1976.

La Paz, 17 de agosto de 1976

Arq. John Conley Traverso
JEFE DE LA DIVISION DE INFRAESTRUCTURA

VºBº Dr. Victor Hugo Guerra
SECRETARIO GENERAL DE LA UMSA.

Fundación Filarmónica Juvenil de La

Inscripción para la "Orquesta Sinfónica Juvenil de La Paz"

Se recibirán inscripciones a partir del 19 hasta el 31 del presente mes de Agosto en el Departamento de Música de la Casa de la Cultura Municipal "Franz Tamayo" (ter. Piso).

EDAD: DE 10 a 25 AÑOS.

INSTRUMENTOS: VIOLIN, VIOLA, VIOLONCELLO, CONTRABAJO, FLAUTA, TRAVESERA, OBOE, CLARINETE, FAGOT, CORNO, TROMPETA, TROMBON, TUBA, PERCUSION (PRINCIPAL Y ACCESORIOS).

SEDE: Momentáneamente la Casa Municipal de la Cultura "Franz Tamayo"

HORARIOS: Serán escogidos fuera de horarios normales de clases en Colegios y Escuelas.

CONDICIONES DE INGRESO: Prueba de aptitudes musicales.

RESPONSABLES DE LA ORQUESTA: La "Fundación Filarmónica Juvenil de La Paz". La "Sociedad de Amigos de la Orquesta Juvenil de La Paz".

Director Titular de la Orquesta: Mtro. Carlos Pedro Orozco.

Fecha de Iniciación de Ensayos: 1º. de Septiembre.

Informes: Dpto. de Música de la Casa Municipal de Cultura (3er. Piso). Telfs. 50826 - 26747.

Nota: La participación en las actividades de la "Orquesta Sinfónica Juvenil de La Paz", no excluye la posibilidad de pertenecer a otros grupos orquestales, de estos sinfónicos o de otro tipo.

DPTO. DE RELACIONES PUBLICAS DE LA H. ALCALDIA MUNICIPAL

V.B. MARIO BEDOYA
OFICIAL MAYOR DE CULTURA

Convocatoria a Propuestas No. 1/76

La Cooperativa de Servicios Eléctricos Chulumani Limitada

Invita a los fabricantes y/o representantes de fábricas para la provisión del siguiente material eléctrico:

25.000 Metros de cable de Aluminio con alma de acero "RAVEN" 1/0 ACSR.
250 Aisladores de suspensión ASA Clase 52-4
120 Aisladores de Espiga de una pieza ASA Clase 55-3
120 Espigas de fierro completas para aislador ASA Clase 55-3

Las propuestas deberán ser presentadas en las Oficinas del Motel San Bartolomé, Plaza Venezuela 1456, 1er Piso hasta el día Miércoles 15 de Septiembre a horas 18.

Chulumani, Agosto 15, 1976
EL CONSEJO DIRECTIVO

Universidad Mayor de San Andrés

Politécnico Superior

CONVOCATORIA DE CONCURSO DE MERITOS Y EXAMENES DE COMPETENCIA

Por instrucciones de las autoridades superiores de la U.M.S.A. y cumpliendo con los reglamentos vigentes, se convoca a CONCURSO DE MERITOS Y EXAMENES DE COMPETENCIA, para la provisión de las siguientes Cátedras:

1.- Estructuras Isostáticas I CIV 200	- 20 Hrs/ mes.
2.- Estructuras Isostáticas II CIV 201	- 20 Hrs/ mes.
3.- Topografía I - CIV 213	- 20 Hrs./ mes
4.- Detalles Constructivos CIP 118	- 12 Hrs/ mes.
5.- Instalaciones en Edificios CIP 123	24 Hrs/ mes.
6.- Hidrometría CIP 107	- 16 Hrs / mes.
7.- Laboratorio de Mecánica de Suelos CIV 221	- 12 Hrs / mes.
8.- Tecnología Instrumental CIP 101	- 12 Hrs. / mes.
9.- Mensuras Subterráneas MIN 206	- 16 Hrs. / mes.

Los interesados deberán presentar sus expedientes en la Secretaría del Politécnico Superior Avda. Villazón planta baja del Edificio antiguo, hasta horas 18:30 del viernes 27 del mes en curso.

Los que resultaren ganadores del concurso y examen de competencia, deberán someterse a los horarios señalados por el mencionado Politécnico Superior.

INSTITUTO POLITECNICO UMSA DIRECCION LA PAZ BOLIVIA

La Paz, 17 de agosto de 1976
Ing. Enrique Alurralde Mendoza
DIRECTOR

Dr. VICTOR HUGO GUERRA P.
SECRETARIO GENERAL
Universidad Mayor de San Andrés

H. Alcaldía Municipal
Aviso de Remate

El H. Alcalde Municipal hace saber que habiendo sido suspendido, por limitación de tiempo, el remate del día 14 de agosto, el mismo proseguirá el día de hoy miércoles 18 a hrs. 15.00. La relación de lotes pendientes de adjudicación es la siguiente:

Nº	MANZANA	Nº DE LOTE	SUPERFICIE	BASE DE REMATE ($b 200xm2)
1.-	"E" I	12	294.50	58.900.-
2.-	"E" I	13	339.25	67.850.-
3.-	"E" I	14	320.00	64.000.-
4.-	"E" I	14	338.00	67.600.-
5.-	"F" I	13	352.00	70.400.-
6.-	"F" I	14	280.00	56.000
7.-	"F" I	15	280.00	56.000
8.-	"F" I	16	288.00	57.600.-
9.-	"F" I	17	288.00	57.600.-
10.-	"F" I	18	280.00	56.000.-
11.-	"F" I	19	280.00	56.000.-
12.-			33.000.00	3.300.00.-

Los interesados podrán solicitar mayor información en la dirección de Bienes y Servicios Generales de la Municipalidad.

Para intervenir en la Subasta, previamente los interesados deberán depositar el 10% de la Suma Base de Remate en el Tesoro Municipal; debiendo concurrir el día y hora señalados al Hall de la Alcaldía Municipal.

NOTA.- Lpte Nº 24.- sólo podrá ser usado para equipamiento social.

Sr. Mario Mercado Vaca Guzmán
H. Alcalde Municipal de La Paz

Arq. Adolfo Navarro Flores
Oficial Mayor Técnico

Ministerio de Energía e Hidrocarburos

Aviso de Remate

Por Resolución Suprema Nº 180719, Resolución Ministerial Nº 076-76, y avalúo efectuado por la Contraloría General de la República, se hace saber a los interesados el remate en subasta pública del equipo que se detalla a continuación:

Cantidad	Detalle	Valor
Una	VAGONETA OPEL, modelo 1973, alemana, placa Nº 8-2080 (Con la rebaja de la primera décima de Ley)	76.500.-
Un	PROYECTOR "ARGO"	4.000.-
Una	MAQUINA de escribir Royal, serie FPP-13-88-6402385	1.000.-
Dos	RADIO transmisores Motorola, c/u $b. 5.000.-	1.500.-
Un	RADIORECEPTOR Zenith	10.000.-
Una	MAQUINA fotocopiadora eléctrica 3M Brand	1.500.-
Una	MAQUINA fotocopiadora eléctrica APECO	5.000.-
Una	GRABADORA Akai, Nº C-13231 con estuche	3.000.-
Cuatro	ESTUFAS a gas licuado "Altamira" c/u $b. 1.000.-	3.500.-
Un	RELOJ IBM de control de asistencia	4.000.-
	MAQUINAS de escribir de distintas marcas	2.000
	MAQUINAS de calcular de distintas marcas	
	ESTANTES de diferentes dimensiones	
	MESAS de diferentes dimensiones	
	MESAS. ESCRITORIOS, SILLONES, ASPIRADORAS Y OTROS.	

El remate se llevará a cabo el día 27 de agosto de 1976, a horas 9.00, en el 6to. piso de la Avenida Mariscal Santa Cruz 1322, donde se expone el equipo de oficina con sus precios base. El vehículo se encuentra en el local de la calle Carlos Bravo esquina Reyes Ortiz (Pull de YPFB).

Para participar en el remate, los postores deberán empozar previamente el 5% del Valor base, en la Sección Caja del Ministerio.

La Paz, 17 de agosto de 1976

Gral. Brig. Guillermo Jimenez G.
Ministro de Energía e Hidrocarburos

Lic. Hugo Salazar S.
Sub-Contralor General

Corsino Baptista Leyes
Director General Control de Bienes del Estado

H. Alcaldía Municipal de La

Invitación

El H. Alcalde Municipal de La Paz, D. Mario Mercado Vaca Guzmán, invita a la Conferencia que ofrecerá el Historiador Don Jorge Escobari Cusicanqui, Miembro Titular del Instituto de Investigaciones Históricas y Culturales de la Alcaldía Municipal de La Paz, con el tema "Habría convenido a Bolivia su confederación con el Perú?".

Acto comprendido dentro del Ciclo de Conferencias sobre Sucesos Históricos organizado por el Instituto de Investigaciones Históricas y Culturales de la Municipalidad de La Paz, a realizarse el día jueves 19 a horas 18:30 en la Sala de Conferencias "Nicolás Fernández Naranjo", 4to. piso de la Casa Municipal de Cultura "Franz Tamayo".

La Paz, Agosto 17 de 1976

Instituto Boliviano de Cultura

Instituto Nacional de Estudios Linguísticos
(INEL)

Cursos de temporada

El Instituto Nacional de Estudios Linguísticos, dependiente del INSTITUTO BOLIVIANO DE CULTURA, auspicia Cursos de Temporada de:

A.- Quechua
B.- Aymara
C.- Castellano Construccional (Procesos sintácticos).

Las clases estarán a cargo de especialistas de la materia.

Las inscripciones se reciben en la oficina de INEL a partir de la fecha, todos los días hábiles en horas de oficina. Las clases comenzarán el 23 de los corrientes hasta el 23 de septiembre.

Los materiales se incluyen en el precio de inscripción que es de $b. 100,00 por materia. El número de alumnos será limitado.

Mayores informaciones en oficinas de INEL calle Junín 608 altos.

La Paz, agosto de 1976.
RELACIONES PUBLICAS

La moda en Roma: Valentino

-Por: NICOLETTA TAMBERLICH-

ROMA, AGOSTO (IPS).- En muestras de moda de Roma mpre llama a la curiosidad de prensa especializada y de los rientes extranjeros los s organizados por ines. El jóven modisto ecino, ha logrado una gran nacional y ya sig- un peligro de competencia us colegas franceses. mo organiza este año sus de modas en su palacio Gregoriana, que es de su d y donde tiene su

las "veladas" de Valentino ituyen siempre un ad- nto mundano para los ebridades romanos. La se- Giardina, la prodigiosa aria del modisto, viene li- mente asediada con meses nticipo de temporada. Se de señoras que de todos los es de Italia solicitan una ión. En la lista de ntino se incluyen solo res de prestigio in- sional y debido a ello es di- conseguir una invitación la prensa especializada. ve lograda la tarjeta de ciales -cosa que siempre se logra en medio de una gran cortesía- y usando un vestido elegante (a donde Valentino se va siempre con traje largo), nos encontramos esperando que comience el famoso desfile de modas.

Hay que admitir que, conociendo la excelencia de la alta moda italiana -donde Valentino siempre se encuentran sorpresas agradables.

Este año el jóven modisto muestra colecciones perfectas. Todas ellas están llenas de ideas, de términaciones refinadas, de buen gusto, de colores maravillosos. Valentino nuevamente lanza un mensaje y es que, a pesar de los momentos difíciles que se viven, la alta moda siempre tiene mucho que decir y puede constituir una guía preciosa para el buen gusto en el vestir. Triunfalmente retorna el pantalón, que vemos presente en colecciones para la mañana y la tarde. Colores bien notorios y preciosos: para la mañana color camello o azul marino con cualquier toque de marrón. Telas, otras vez color camello, un suave "mohair", cualquier franella o un ligero jersey de lana. Sobre pantalones lineales va una casaca de jersey de lana ligero o de "mohair" liso o lineal cortado como pullover, largo, hasta cubrir las caderas. Mangas estrechas, cuello marcado, bolsillos notorios con un capuchón que ahora se encuentra en casi todas las capas de este año, aunque sea durante la tarde. A la espalda cae un cuello grande y triangular, hecho de la misma tela de la blusa y que en forma de capuchón, se puede colocar sobre la cabeza. También puede ir pegado a la espalda hasta enrollarse suavemente a la cintura. Pareciera algo sin importancia, pero "hace moda", la simplicidad de forma lineal del pullover o del vestido todo. La verdad es que es muy fácil de llevar y resulta gracioso.

Bajo el pullover o la blusa, y según el diseño y la hora del día, los pantalones pueden ser estrechos, colocados dentro de botas de tacón alto o clásicos y ligeramente anchos y largos que caen sobre un mocasín, siempre de taco alto, de unos 4 centímetros.

La señora Daisy Urquiola de Wende rodeada de las modelos que lucieron sus creaciones durante el desfile de modas boliviana que tuvo lugar en el Hotel Carrera - Sheraton de Santiago de Chile, presentado dentro del programa de homenaje al 6 de Agosto, preparado por la Embajada de Bolivia en ese país.

Sociales

REUNIONES

El Centro de Ex-alumnos del Colegio Don Bosco se reunirá hoy en un cocktail, en su sede, con motivo de rendir homenaje al aniversario del nacimiento de San Juan Bosco.

MATRIMONIO

En la Iglesia de San Miguel, se celebró la boda de la señorita María Elena Alborta Auza con el señor Fabián Quiroga Ascarrunz.

BODAS DE PLATA

Los esposos Hipólito Velásquez y Olga de Velásquez celebrarán el sábado sus Bodas de Plata matrimoniales.

NACIMIENTO

En Barcelona, el hogar de los esposos Sergio Mollinedo y Martha Elena Alvéstegui, ha sido alegrado con el nacimiento de su primogénito.

Agenda Femenina

COMITE DE DAMAS CRUCESAS

El Comité de Damas Crucesañas ofrecerá hoy un té en los salones del Circulo de la Unión, con motivo de agasajar a la esposa del Canciller de la República, señora Ilse de Adriázola.

VOLUNTARIAS DEL HOGAR SAN JOSE

Las Voluntarias del Hogar San José se reunieron en un té para despedir a la señora María Teresa de Buchelli.

MESA REDONDA PANAMERICANA

Las socias de Mesa Redonda, Panamericana se reunirán, bajo la presidencia de la señora Alicia Pizarro, para despedir a la doctora Julia Uriona de Olmos por su próximo viaje a Hungría donde desempeñará las funciones de Encargado de Negocios de Bolivia.

INSTITUTO DE CULTURA HISPANICA

Las integrantes del Instituto de Cultura Hispánica se reunirán en un té para agasajar a la pintora María Luisa Pacheco, quien presentará una exposición retrospectiva de su obra en el Museo Nacional de Arte, a partir del martes 24.

CURSILLO DE VOLUNTARIADO

El Equipo de Técnicas en Voluntariado de la Confederación de Instituciones Femeninas inaugurará el próximo lunes un cursillo titulado "Hacia la superación del trabajo voluntario" en su primer nivel. Las personas interesadas pueden inscribirse en la secretaría de CONIF, Calle Ayacucho Nº. 216.

ASOCIACION NACIONAL DE ESPOSAS DE MILITARES EN RETIRO

La Asociación Nacional de Esposas de Militares en Retiro invitan mañana a horas 18 y 30 en el salón de la entidad a la conferencia del señor Ramiro Condarco sobre el tema: Creación de la República.

COLEGIO ALEMAN MARISCAL BRAUN

El Consejo Superior de la Asociación de Padres de Familia del Colegio Alemán Mariscal Braun se reunirá hoy, a horas 18 y 30, en el Salón del Colegio para elegir su nueva directiva. En esa oportunidad el directorio saliente dará lectura a su informe de actividades.

COMITE CIVICO PACEÑO

Las componentes del Comité Cívico Paceño se reunirán mañana a horas 16, en su sede de la Calle Murillo.

El día que lo pruebe... lo pescamos!

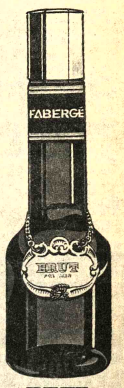

EN PERFUMERIA HOLGUIN
Av. Camacho 1412

Fallecimiento

En la paz del Señor y confortada con los auxilios de nuestra Santa Religión Católica y la Bendición Papal, ha dejado de existir la que en vida fue:

Sra. ELENA LANDA BILBAO vda. de DEL SOLAR (Q.E.P.D.)

Marcela, Carlos, Carmen Narda y Enrique del Solar Landa, hijos; Martha Landa Bilbao de Castro, Marcelo, Lucy, Javier, Rosa Landa Bilbao de Viduarre y Alfonso Landa Bilbao, hermanos; Jorge Castro Cortez, Ivonne Rivera de Landa, José Vidaurre Mendoza y Rosa Durán de Landa, hermanos políticos; los tíos, primos, sobrinos y demás familia, ruegan a sus amistades, ex alumnas del Colegio "Santa Ana" y a las instituciones a las que perteneció la extinta, concurrir a la traslación de sus restos mortales al Cementerio General, el día de hoy miércoles, a horas 16.30.

El cortejo fúnebre partirá de la calle Reseguín (Sopocachi) número 2240, sonvine Rosendo Gutiérrez.

Servicio de FUNERARIA VALDIVIA Of. Graneros esq. Figueroa Tels. 31134-24290.

Misas

La esposa, los hijos, hermanos, nietos, primos, sobrinos y demás familia de ue en vida fue:

Prof. Don JAIME GUZMAN ELIO

Benemérito de la Patria

(Q. E. P. D.)

vitan a los parientes y amigos a la misa que en sufragio de su alma y recordando el segundo año de su sentido fallecimiento mandarán a oficiar en el Templo de María Auxiliadora el día Jueves 19 del presente a rs. 12 (medio día).

u asistencia será agradecida por la familia doliente.

a familia de:

MARCELO DE URIOSTE S.B.

ruega a sus amigos y parientes recordarlo n sus oraciones, en el séptimo año de su uerte.

La Paz, 18 de agosto de 1976.

familia de la que en vida fue ejemplar y abnegada madre, señora:

ELENA CONCHA v. de PEÑARANDA

ruega a sus parientes, amigos y personas piadosas asistir a la misa de quiem en sufragio del alma de la extinta, conmemorando su aniversario natal y los ocho meses de su llorado fallecimiento, que se oficiará en el mplo de El Carmen (Colón esq. Ballivián) el día de hoy miércoles, a horas 2.- m.

Su concurrencia a este acto de piedad cristiana comprometerá la ratitud de la familia doliente.

K. José Luis Bustillos E. esposo; hermanas políticas, primos, sobrinos, de la ue en vida fue digna esposa:

Sra. JULIA PERALTA de BUSTILLOS

uegan a sus amistades en especial a amigos farmacéuticos, se dignen sistir a la misa que recordando el segundo año de su sentido fallecimiento, se oficiará en el Templo de San Agustín, (lado de la Municipalidad) el ía de mañana jueves 19 del presente a horas 10 y 30 a.m.

avor que será reconocido por la familia doliente.

La Paz, Agosto de 1976

María , Carmela, Bertha, Mario, Humberto, Alberto y Edna Ulloa, hijos; rmando, René, Juan, Victoria, Rosario, María y Manuel, hijos políticos; lfredo, Modesta y Julia, hermanos; los hermanos políticos, primos, obrinos, nietos, bisnietos y demás familia del que en vida fue ejemplar adre:

Don FRANCISCO MELITON ULLOA TORREZ (Q.E.P.D.)

ruegan a sus parientes, amistades , instituciones a las que perteneció, sistir a la misa de réquiem que recordando los ocho días de su llorado fallecimiento se mandará a oficiar el día de mañana jueves 19 de agosto a hrs. 11.15 a.m. en la Basílica Menor de San Francisco.

u asistencia a este acto de piedad cristiana comprometerá la eterna gratitud de la familia doliente.

La Paz, agosto de 1976

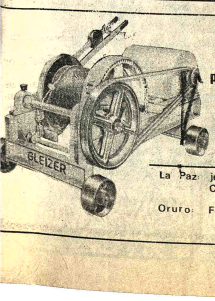

GUINCHES

para MINEROS Y CONSTRUCTORES

entrega inmediata, con o sin motor

La Paz: Jenaro Sanjines 542 3er. piso Casilla 1307

Oruro: Fernando Teran & Cia. Octubre 1647

Fallecimientos

En la paz del Señor ha dejado de existir la que en vida fue abnegada madre:

Señora BERTHA NAVAS v. de GONZALES (Q.E.P.D.)

Fernando, Carlos, Teresa, Elvira, y José Gonzales Navas, hijos; Felipe Navas, hermano (ausente); Manuel Patiño, (ausente), María Luisa de Gonzalas (ausente), Carlos Rojas, Nelly Tejerina de Gonzales, hijos políticos; los nietos, primos, sobrinos y demás familiares ruegan a sus amistades se dignen asistir a la traslación de los restos mortales de la extinta al Cementerio General el día de hoy Miércoles 18 del pte. a Hrs. 16 p.m.

El cortejo fúnebre partirá de la Av. Perú (Sede de Jubilados Ferroviarios).

Será favor que agradecerá la familia doliente.

SERVICIOS DE FUNERARIA VALDIVIA Of. Graneros esq. Figueroa. Tels. 24290-25254

En la paz del Señor y confortada con los auxilios de la Santa Religión Católica, ha dejado de existir la que en vida fue abnegada y ejemplar Madre:

Sra. FLORENCIA ALIAGA BUSTILLOS (Q.E.P.D.)

Abel Aliaga B., Elena y Victoria, hijos; Severino Illanes P. hijo político; Vicente Aliaga B. hermano; Raquel M. de Aliaga y Zoraida M. vda. de Aliaga, hermanas políticas; primos, sobrinos, nietos y demás familia, ruegan a sus amistades, personas piadosas se dignen asistir a la traslación de los restos mortales de la extinta al Cementerio General el día de hoy miércoles 18 de Agosto a horas 16 p.m.

El cortejo fúnebre partirá de la calle Tarija Nº 251.

Favor que comprometerá la eterna gratitud de la familia doliente.

Misas

Los hijos, hijos políticos, nietos y sobrinos y demás familiares de la que en vida fue ejemplar y digna madre.

Sra. ASUNTA RADA vda. de TARIFA (Q.E. P.D.)

Ruegan a sus familiares y amistades y en especial a los residentes llabayeños se dignen asistir a la misa que recordando su Aniversario Natal, se mandará a oficiar , el día jueves 19 del presente mes a horas 10 (a.m.) en el templo de San Juan de Dios .

Su asistencia a este acto de piedad cristiana, comprometerá la gratitud de la familia doliente.

El duelo se despide en la puerta del templo. No circulan invitacion es especiales.

Alberto Veizaga Brañez, Willy (ausente) y Miriytza Veizaga T., José Domingo Torres, Maruja Castro de Torres, Angela vda. de Veizaga, Osvaldo Torres Castro y demás familiares de la que en vida fue dignisima esposa, ejemplar y abnegada madre:

Dña. CLOTILDE TORRES de VEIZAGA (Q.E.P.D.)

Ruegan a sus amistades, personas piadosas, asistir a la misa que en sufragio de su alma y recordando el primer año de su sensible fallecimiento, mandarán a oficiar el día de mañana jueves 19 a horas 10 a.m. en la Iglesia de La Merced (Calle Colón y Comercio)

Favor que comprometará la gratitud de la familia.

La Paz, Agosto de 1976

Aviso de Remate

Dra. Lya Sahonero de Vacaflores juez 6º. DE PARTIDO EN LO CIVIL DE LA CAPITAL.

HACE SABER: al público en general, que en el juicio Coactivo seguido por: Caja Nacional de Seguridad Social, contra Mario Meave Angulo, sobre cobro de dinero, se ha dispuesto el remate en subasta pública de 1 inmueble situado en la calle Independencia Nº. 183 de esta ciudad.

Sobre la base de su valor de nota de cargo de $b. 270.290. 50/100 habiéndose señalado para este efecto el día 30 de Agosto de 1976 a horas 16 p.m.

Los interesados en dicho remate pueden concurrir al día y hora señalados a la Tribuna de Remates del Palacio de Justicia, previo empoce del 5% en Secretaría.

La Paz, 10 de Agosto de 1976
POR ORDEN DEL SEÑOR JUEZ
Dra. Lya Sahonero de Vacaflores.
JUEZ 6º. DE PARTIDO EN LO CIVIL
LA PAZ BOLIVIA
Isabel Dalenz Cultrera
Secretaria del Juzgado 7º. de Partido en lo Civil. por el 6º.

A la señora
Ismelda Subirana Cortez de Peña.

se le ruega cancelar el valor de su cheque; en caso contrario la publicación de este aviso tendrá carácter permanente.

Santa Cruz, junio de 1976.
Agencia Regional de PRESENCIA en Santa Cruz

Vendo

Departamento a estrenar, 3 dormitorios living—comedor, dependencias empleadas Av. Arce. Tel. 24002—58594

CITIZEN

Cheque anulado

Se comunica a la Banca, Casas de Cambio, Comercio y público en general, que el cheque exterior Nº 15/130788 emitido por el Banco del Estado, Sucursal Tupiza, a la orden de Ada Guillermina Bravo, por $us. 2.745.-- c/o. Irving Trust Company, New York, ha quedado nulo y sin valor alguno.

Tupiza, 12 de Agosto de 1976

CUIDESE DE LOS ANONIMOS. SON:

MALINTENCIONADOS!!
COBARDES!..
...ENGAÑOSOS!!
...CONTAMINADOS!!

¡POR ESO NO SE IDENTIFICAN!

NOSOTROS, SI!!
PRINCESA
RESPONDEMOS POR LA CALIDAD DE NUESTRA AVENA
Asegure su alimentación con un Producto Legítimo!!

DISTRIBUYE saci
Pedidos INCAVI 1038
Av. 1 Mas Paredes 851 Av. 2 Figueroa 612

Oficina de Auditoría Berthin

Para realizar trabajos de responsabilidad para una institución descentralizada se requiere los servicios profesionales de un:

Auditor Financiero

El mismo que ocupará la Jefatura de Auditoría con un haber mensual de $b. 8. 000.- Los postulantes deberán enviar su Curriculum Vitae a la casilla Nº 718.

La Paz, Agosto de 1976.

Comando General del Ejército

Aviso de Remate

De conformidad a la Resolución Ministerial Nº. 2290 de 3 de agosto de 1976, el Comando General del Ejército dispone el remate en subasta pública y al mejor postor: dos vehículos motorizados de acuerdo al siguiente detalle.----

Nº	CLASE VEHICULO	MARCA	MODELO	PLACA	BASE PARA REMATE
1	CAMIONETA	DODGE	1962	S/placa	$b. 5.000.-
2	VAGONETA	VOLSKWAGEN	1968	s/placa	$b. 6.000.-

El verificativo de la Audiencia de Remate tendrá lugar el día martes 24 de los corrientes a horas 15.00 en el Motor Pool Dpto. IV Comando General del Ejército, lugar donde se exponen los vehículos, los interesados depositarán el 10% de las bases indicadas en el Banco del Estado "Cuenta Comando General del Ejército" reposición vehículos y repuestos, o en efectivo en la caja del Dpto. IV antes del inicio del remate.

La Paz, 12 de agosto de 1976

Cnl. DAEM Eden Castillo Galarza
JEFE DEL DEPTO IV LOG EMGE

CONTRALORIA GENERAL DE LA REPUBLICA
CORSINO BAPTISTA LEYES
Director General Control de Bienes del Estado

LIC. HUGO SALAZAR SALMON
SUB. CONTRALOR GENERAL

Dirección General de la Renta Interna
Administración Distrital "I" de La Paz

Aviso de Remate de teléfonos e inmuebles

El Administrador Distrital "I" de la Renta Interna, ha señalado para el día 20 de agosto del presente año, a horas 15.30 y siguientes para el verificativo de la venta en subasta pública de los teléfonos e inmuebles embargados dentro de los diferentes procesos coactivos seguido contra contribuyentes deudores de impuestos fiscales, sobre el valor de cada acción telefónica y avalúo catastral de acuerdo a la realación y detalle siguiente:

ACCIONES TELEFONOS

Nº Propietario	Domicilio	Nº Acción	Valor
1.- Daniel Mendoza y Sra.	Almirante Grau 543	Nº 52217	$us. 460.-
2.- José Gamarra Zorrilla	Landaeta Nº 221	Nº 28869	$us. 5.00.-

INMUEBLES

Nº Propietario	Ubicación Inmueble	Causa	valor
1.- Ricardo Cárdenas	Calle Chuquisaca 110	N/C 8187	$b. 281.680.-
2.- René Iturri	Felipe II Guzmán 1578	N/C 8529	$b. 105.501.-
3.- INBOLTEX	Av. Chacaltaya Nº 2067	N/C 11069	$b. 1.366.928.-

Los interesados en dichos remates, deberán concurrir el día y hora señalados anteriormente al hall principal de la Dirección General de la Renta Interna , calle Ballivián Nº 1333, previo empoce del 5% de ley, sobre el valor de cada acción telefónica y valor catastral de cada inmueble.

Mayores informaciones podrán ser obtenidas en la sección Coactiva de la Administración de la Renta Distrital de la Renta (2º. piso.).

La Paz, 17 de agosto de 1976
ADMINISTRADOR DISTRITAL "I" DE LA RENTA INTERNA
CARLOS EUGENIO CALDERON LIMPIAS
Administrador Distrital a.i.

El aviso oportuno

COMERCIALES

1 Abarroles

CARNICERIA ESPAÑOLA: El mercado a su alcance, ofrece variedad de conservas Federico Zuazo 1573 Tel. 24366.

5 Alfombras

ALFOMBRAS Y CUBRECAMAS "TUFTING". Variedad de colores Av. Villazón N°. 1964 Tel. 28092 - 25529.

"GLORIA": Alfombras, cubrecamas, variedad de colores. Instalaciones rápidas. Informes Telf. 82406. Almacen de ventas. Edif. Cosmos P.B. Av. 16 de Julio. (1/1).

11 Artículos para Damas

CALZADOS MERCEDES: Potosí N°. 1285 Ofrece calzados y carteras para damas, señoritas y caballeros. (16/16)

17 Artículos Deportivos

ZAPATERIA "CRACK" Linares 991 Ofrecen calzados de 1era. calidad para equipos profesionales, últimos modelos, suaves, guante.

19 Artículos Electrodomésticos

"SERRIMON" BOLIVIANA. Créditos en cuotas de .50 $b. Cocinas, radios, relojes y mercaderías en general. Comercio 872. Tel. 53924 La Paz Galeria España, local 17 Santa Cruz.

ARTICULOS ELECTRODOMESTICOS CASA SEUL: Potosí esq. J. Sanjinés 898 pantallas, radios, tocadiscos, radiolas, juguetes y gran variedad de cocinas.

21 Artefactos eléctricos

E VENDE un amplificador STEREO, mas su Tocadisco, marca PHILIPS. Referencias Colombia N°. 479. Tel. N°. 3895. (6/12).

E vende un amplificador STEREO, mas su tocadisco, marca PHILIPS. Referencias: Colombia N°. 479 Teléfono N°. 3895 (6/12)

MOBLART". Juan de la Riva 87. Se vende Lámparas FLUORESCENTES de 3, 2 y 1, cubos con plafones Precios sin competencia. (23/22)

30 Acido Sulfúrico

BASOL".- Ventas por MAYOR Y MENOR de 98.4% de Bé Peso específico 1.84. Color Cristalino Transidcido, especial para toda clase de industrias. Informaciones BASOL. Tel. 23030. Casilla 30. (9/9).

COLCHONES

COLCHONES PULLMAN: A corte de la mejor calidad, Mexico N°. 1516 (29/29 VIII).

53 Casimires

MERCIAL "LEQUIPE".- América 158 Tel. 20961. anta de: Paños, Casimires Dortex 70, Superlex liso, antas, frazadas, mantas de ñe. AGENCIA.

FORMICAS

SA SUSY: Linares N°. 0, ofrece fórmica en variados colores, dos tamaños 2,80 X 0 - 1,22 (14/21).

ORMICA ALEMANA ropal, 14 colores, llegó a ITALEI, Colón 463. (27/27).

32 Fábricas

METAL C.B.F.- Fábrica de cocherías. Planta Industrial El Alto, frente a Aduana. Tel. 59543. Casa 4784. La Paz. (13/XI).

BRICAS DE CERAS JUHO: Caro Sanjinés N°. 540 Tel. 27 Venta al por mayor y menor. (3/2)

35 Ferreterías

FERRETERIA "NACIONAL" RECE DE IMPORTACION RECTA Juegos de Baño-Azulejos Decorados Modelos y colores variados-Fierro de Construcción y cañerías. Precios sin competencia. Av. Montes N°. Tel. 26846

FERRETERIA "SIMAJO" Av. Montes 648 Venta de sanitarios en general.

"UNIVERSAL LTDA" Colón 219. Importaciones de artículos de ferretería. (16/17).

FERRETERIA "ROMA Z" Colombia 519. Teléfono 28599 PINTURA PARA MOVILES.

FERRETERIA "NACIONAL" IMPORTACION DIRECTA Sanitarios Ideal-Standard, Azulejos Alto relieve y Ferretería en general Av. Montes 741 Tel. 27574 (9-15).

FERRETERIA Y FERRETERIA "EL CHY". Av. Pando 237. Pocos y mayor y menor, pinturas, artículos eléctricos, materiales de construcción, mercaderías en general. (16/23)

87 Florerías

"CAN CAN".- Telf. 43205. Av. 16 de Julio 1806 H. Copacabana (16/15/VI).

89 Frialés

FRIAL STEGE : Anunciamos la reapertura del frial Stege para una mejor atención a nuestra clientela, calle México 1448 Tel. 57994 (22/22)

FRIAL BUENO C. Bueno 341 venta de productos Stege, pollos, licores, abarrotes.

110 Industriales

EMPRESA METAL MECANICA ANDINO. Camino a Oruro, parada col. 22 Fábrica de carrocerías y galpones en general. (16/13).

123 Joyerías

GRABADOR FRANCES.- En JOYERIA EL MONOLITO , C. Ingavi 839. Tel. 57194. Grabados en trofeos, relojes, vajillas, licoreras, encendedores, fuentes, etc. (16/16)

126 Juegos electrónicos

VENDEMOS Juegos Electrónicos con monedero, sin estrenar. Tel. N°. 28781. (11/13).

130 Licores

BODEGA BALANZA: Otero de la Vega N°. 268 Vinos, licores y vinagre de pura uva pedidos al Tel. 55311. (16/16)

151 Motores

MOTORES LLEGARON Llegaron motores usados de Dodge, Chevrolet, Internacional, cajas diferenciales, alternadores, generadores, carburadores, hojas de resortes, tambores trenes delanteros Zollo Flores 1284 (14-13).

153 Muebles Metálicos

METALICA LTDA.- Muebles para Hospitales, Clínicas y Consultorios, Cromáticos y Niquelados. Av. Saavedra Esq. Corrales, final Yungas Tel. 54971. (3/18)

ESTANTERIA METALICA CASA FIEL S.R.L. Colombia 250 Telef. 54948 Cas. 344.

154 Muebles en General

INDUSTRIAS RICARDI S.R.L.- Av. 16 de Julio 1439. Fabricantes de muebles en general. (16/15/VI).

MUEBLERIA MOBLART. Juan de la Riva 1487. Nuevos y a medio uso. Precio sin competencia. Permutas. (16/15/VI).

MUEBLES MAESTRANZA "CARVIS" C. Murillo 1282 - 1286. Tels. 62662 - 22208. (9-9).

170 Pinturas

FERRETERIA ROMACRUZ. Colombia 519. Tel. 28599 Pinturas para Movilidades (27/1°.).

193 Repuestos

FERRETERIA "ROMACRUZ". Calle. Colombia 519, telf. 55631 (25/31)

CASA "INTERTOYO" Telf.: 51371 Repuestos para vehículos INTERNACIONAL. Venancio Burgoa Esq. Boq. (San Pedro).

AUTOMOTIVOS "PAULCAM". Av. Almirante Grau No. 543 (7/15)

REPUESTOS "ALIANZA LTDA.".- Alto de la Alianza 749. Repuestos automotivos y accesorios para toda clase de vehículos, llantes, neumáticos, mangueras y correas "Gates". (16/15/VI).

210 Televisores

¡FALLA SU TELEVISOR? Av. Simón Bolivar 1993, personal capacitado en el exterior Tel. 85324 y 53195 (24/3)

TELE SERVICE "EDKU". Reparaciones de TV. RADIOS, PICK UP, GRABADORAS, CALCULADORAS, etc. Nicolás Acosta N°. 583. (14/20)

217 Vehículos

VENDO CAMION Sinestrado Cañada Strongest. 1857 (7/9).

PROFESIONALES

222 Abogados

CARLOS GOMEZ GARCIA U. Yanacocha 599 3° Piso Of. 15 La Paz. Calle 25 de Mayo N°. 638 Cochabamba (15/15)

DR. EDUARDO VERGARA ROJAS Cheques - Juicios Civiles - Transferencias. Comercio N°. 994. Of. 7. (29/12 VIII).

DR. GASTON RIOS ANAYA DRA OLGA MURILLO. Atención: Asuntos judiciales sociales, tributarios mercantiles, Yanacocha 301 Edif. Asbún 5° piso Of. 1. Telf. 21583 Cas. 3386 (16/16)

DR. JOSE M. CABRERA TAPIA.- Atiende asuntos en general. Comercio 1036, Of. 2 (29/12 VIII).

DR. CLEMENTE CHUQUIMIA Y. JUICIOS AGRARIO, CIVIL, PENAL, ADMINISTRATIVO EN GENERAL. Comercio 1036 Of. 2 (3/18)

DR. MIGUEL ANGEL VIRRUETA A. Yanacocha N°. 301 1er. p. Of. 7 Telf. 40298 (12/28)

DR. ALBERTO ROMAY D' ANDREIS.- Criminales - Civiles - Sociales - Transferencias y otras del ramo judicial. Comercio 1036 Of. N° 2. (29/12 VIII).

231 Consultores

CIRUJANOS.- DR. JAVIER OSSIO QUESADA. Cirujano General. Edif. Castilla 3°. piso. Loayza 250. Telf. Cons. 20754, Dom. 82082.

DR. JAVIER OSSIO QUESADA.- Cirujano General Edif. Castilla. 3°. Piso. Loayza 250. Teléfono Cons. 20754. Dom. 82082. (16/15/VI).

"DELTA CONSULT".- Av. 16 de Julio 1454. Tel. 65809. Consultoría y Asesoría Económica. Organización, Programación, Auditorías y Contabilidad de Empresas.

ADMINISTRADOR Con $b. 50.000 Necesito para Fábrica. Pagamos buen Interés y Sueldo. Sagárnaga 173. Segundo piso Of. 4 (24/26)

240 Dentistas

Dr. VICENTE M. FABIANI AGUSTI "ODONTOLOGO" Loayza 317 Tel: 29646 (24/6)

DR. RENE TORRES VALDA. CIRUJANO ODONTOLOGO Nicolás Acosta 279. Tel. 51032.

280 Médicos

DR. JORGE LIENDO.- Cine Scala, piso N°. 7. Telf. 56695. (16/14/VIII).

DR. JAVIER OSSIO QUESADA.- Cirujano General Edif. Castilla 3er. piso. Loayza 250. Teléfono Cons. 20754 Dom 82082 (16/15/VI).

DR CLEMENTE CHUQUIMIA Y. JUICIOS AGRARIOS, CIVIL, PENAL, ADMINISTRATIVOS EN GENERAL. Comercio 1036 Of. 2 (31/15)

CIRUGIA PLASTICA

DR. JOSE GUTIERREZ MICHEL: CORRECCION de defectos en cara y cuerpo (nariz, arrugas, quemaduras, etc.). traumatología. Consultorio Edif. Alameda 1°. piso 17 a 19.30 (20/20)

GINECOLOGO

GINECOLOGOS.- DR. JORGE LIENDO. Cine Scala piso N°. 7. Tel. 56695 (16/14 VIII)

DR. JAIME SALGUEIRO CHAVARRIA Cirugía - Ginecología - Obstetricia. Dom. y Cons. Sucre 778 Tel. Dom. 52634 Cons. 42652

VARICES Y SUS COMPLICACIONES

Tratamiento radical de várices, úlceras varicosas, etc. Cirugía: QUEZADA, Cirujano abdomen. Potosí 876 esq. Sanjinés. 1°. Piso Of. 2. Tel. 57525 de Hrs. 18 a 20.

PIEL

DR. FABIO PRADO BARRIENTOS: Loayza 250 Edif. Castilla 2°. piso Of. 201 Telf. 56641 16.30 adelante.

285 Notarios

DRA. NELLY A. DE MALDONADO : Yanacocha 301 Edif. Asbun 4°. piso Of. 1 Tel. 22828 Dom. 83717 21/21 VIII

NOTARIO DE FE PUBLICA HUMBERTO CALDERON BENAVIDES Comercio 948 Tel. 66149 (24/8)

NOTARIO DE FE PUBLICA. DR. ALFREDO PACHECO I. TURRI Jenaro sanjines 526 Edif. del Teatro Princesa 1er piso Of. 18 Tel. 53126 (22/29)

SERVICIOS

317 Agencias Aduaneras

AGENCIA ADUANERA QUIROGA.- Plaza Murillo Edif. París. Ofs.15 Teléfono 57427 (29/28).

AGENCIA DESPACHANTE DE ADUANAS "LOS ANDES". Calle Jenaro Sanjinés. Teatro Princesa 3er. piso Of. 8 Telf. 24837 (16/22)

330 Bebidas Gaseosas

BEBIDAS GASEOSAS "ORIENTAL". C. Colombia 520. Pedidos al Tel. 22982. (7/15)

343 Comercializadoras

"C.I.E.D.A." S.A. C. Murillo N°. 629. Telfs. 27327 - 53727. Importaciones de Materiales de Construcción y Artículos para el hogar.

MOLINOS PARA CAFE DIANA EL FIEL S.R.L. Colombia 250 Tel. 54948 Cas. 344 (22/-29)

349 Copiadores

COPIAS DE PLANOS Y FOTOCOPIAS a 3 $b. "TORRE JON" Bueno 370 Telf. 20148

355 Distribuidora

"LA AMERICANA". México N°. 1519. Ofrece Artefactos Electrodomésticos. Elija su plan de pago. (6/12).

374 Farmacias

FARMACIA "LA PACENA". Colombia 334. (16/30/V).

315 Fotocopiadora

INCEBOL FOTOCOPIAS CANON a 3 $b. Calle Loayza 143. Telf. 29122.

394 Importadoras

IMPORTADORA RIV.- Av. América 249. Ofrece en liquidación cuchillos "2 Okapi" procedencia alemana, docena $b. 176.

395 Imprentas

LIBRERIA IMPRENTA AVANCE.- Ingavi 789. Tel. 26720.

IMPRENTA W. ARGOTE V. Realiza trabajos en 24 hrs. precios al alcance de todo bolsillo puntualidad, esmero y presentación.

IMPRENTA "LOS ALPES".- Av. Buenos Aires 621. Se realizan toda clase de trabajos de imprenta, invitaciones, tarjetas de presentación, membretes, invitaciones matrimoniales,

406 Laboratorios Fotográficos

ARTE FOTO "VILLEGAS". Almirante Grau 272. Tel. Dom. 54008. Foto Carnet, pasaportes en el día. (11/13)

LABORATORIOS DE COLOR VISION.- Sagárnaga 309. (13/13 VIII).

FOTO ESTUDIO "GISMONDI" Comercio 948. Tel. 27914 ATIENDE FOTO DE ARTE. ESPECIALIDAD EN NIÑOS (24/24)

408 Lavanderías

LAVANDERIAS INDUSTRIALES MOVAGO LTDA. Tumusla 416 esq. M. Kapac. Tel. 65424

410 Laboratorios electrónicos

LABORATORIOS ELECTRODOMESTICOS "KEN". SERVICIOS DE REPARACIONES Y MANTENIMIENTO. Plaza Israel 603. Telef. 55449. (9/18).

SERVICIO TECNICO OLYMPIA: EXPERTO EN MAQUINAS OLYMPIA contratos, mantenimientos, reparaciones, mecánicas y electrónicas, Colón 463 Telf. 51091.

421 Peluquerías

PELUQUERIA LIBANO.- Vita y Albroas, atiende con nuevos modelos de cortes Venancio Burgoa N°. 989.

"BARBER - SHOP VELOZ". Av. 20 de Octubre 1554 Especialidad en cortes de cabellos para Masculino. (8/15).

"SALON DE MASCULINO". Héroes del Acre 1524. Se atiende Cortes y Peinados. (8/22).

OSTER.- Av. Bautista N°. 1096. Atención a partir de hrs. 18 p.m. (23/26)

PELUQUERIA "BARBER SHOP" El Atelier del corte y peinado Masculino, moderno, Mercado esq. Yanacocha 300. Edif. Asbún nuevo, Tel. 62187.

PELUQUERIA "SAN PEDRO".- Héroes del Acre 1461. Peinados, Cortes para Damas. Caballeros y Niños. (14/15).

PELUQUERIA CRUZ. Bueno N°. 511 Peinados, cortes para damas y caballeros (16/22)

431 Representaciones

VER-VEL de G.V.J. Representaciones de cosméticos en general. Loayza 480

433 Restaurantes

BAR "JULIO" Av. Villazon 1936 Tel: 29949 Especialidad de la casa Arroz a la valenciana.

CONFITERIA MARILIN : Potosí N° 1106, Tel. 41512 se atienden fiestas pedidos a domicilio (22/22).

RESTAURANT "CUERNAVACA" Av. 16 de julio 1680 Ed. Avenida P. Baja. Comida típica mexicana Telef.: 53393.

439 Sastrerías

SASTRERIA "CALLEJOS" Cañada Strongest No. 1813 Especialidad para ambos sexos. (7/21)

SASTRERIA AGUILAR: Dicta clases en cualquier sistema diplomado de la academia Internacional Corte Rocosa Barcelona España. Calle EE.UU. N°. 890 pasj.

SASTRERIA SAMUEL.- Av. Alfonso Ugarte (Lado Barranca). El Alto. Sastre Cortador (2/3/VI)

SASTRERIA "CADENA" Trajes de lujo. Casimiro Corrales 1078

"SASTRERIA NAVIA".- C. Nicolás Acosta N°. 254. Especialidad para caballeros. (13/31).

SASTRERIA "NATANIEL PAZ.- C. Linares 982. Se confeccionan trajes a la última moda para damas y caballeros. (13/13).

SASTRERIA "VELAZCO" Cañada Strongest N°. 1561 Especialidad para caballeros (6/12)

443 Snacks

SNACKS, FUENTE DE SODA.- Juan de la Riva 1444. Telf: 27676. Salteñas, Sandwichs, pastel naranjayo. (16/22).

PASTELERIA YOKOHAMA. Plaza Alonso de Mendoza 290. Salteñas, hamburguesas, jugos, etc. (27/10-VIII).

444 Sombrererías

ALMACEN DE SOMBREROS Sagárnaga Esq. Murillo 196 Tel. 58214 Venta de sombreros Borsalinos para Cholitas y caballeros.

451 Talleres

TALLER SERVIMAC: Calle Cochabamba 140. Telf. 65117, especialidad en Máquinas fotocopiadoras, Electrostáticas, de cualquier marca, Máquinas Electrónicas, calculadoras, sumadoras y de escribir. (27/27).

452 Talleres Automotrices

TALLER DE MOTORES PATIÑO.- Calle "A" N° 335. El Alto - La Ceja. (16/15/VI).

459 Talleres de Mecanica

TALLERES ELECTRICO: Se reparan motores, generadores, transformadores Uchumayo 827 (14/13).

LUFTHAFEN.- Reparación de motores en general. Av. Antofagasta N°. 385. El Alto. V. Dolores. (29/3).

463 Veterinarias

VETERINARIA "SAN ROQUE".- Vacunaciones contra moquillo, Hepatitis - Leptospirosis y Rabia Canina - Antiparasitarios internos y externos - Suplementos alimenticio. Leche en polvo Bordens - Champús - Juguetes - Collares - Peines - Rasquetas - Spray Repelentes para evitar el cruce. Atención permanente a cargo del DR. ARTURO LIZARRAGA M. C. Federico Zuazo 1508. Teléfonos Nos. 25280 - 64162 - 40711. (10/25).

446 Salones de Peinado

SALON DE BELLEZA AVENIDA. Av. 16 de Julio Ed. Avenida Pta. Baja tintes, cortes, masajes, cosmetología Claritos (16/26)

SALON DE BELLEZA RINAR : Rinal, Teresa, Charo, Noriko, ofrece a su distinguida clientela, una esmerada atención, plaza San Francisco 893 1°. piso Edif. Fabril Telef. 54038 (24/24)

¡COMERCIALES!

EL ARCA DE LA ESPERANZA: Informamos que nuestra oficina central para su mejor atención, está situada en la Galería LUZ, 2°. piso. Of. 13. (28/28 VIII).

465 Técnicos

SERVICIO TECNICO OLYMPIA: EXPERTO EN MAQUINAS OLYMPIA, Contratos, mantenimientos, reparaciones, mecánicas y electrónicas. Colón N°. 463 Telf. 51091 (3/2)

DANIEL EL TRAVIESO

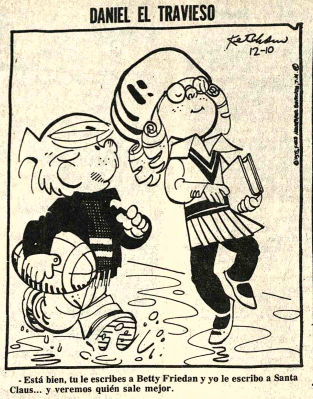

- Está bien, tu le escribes a Betty Friedan y yo le escribo a Santa Claus... y veremos quién sale mejor.

DIVULGUELO

JUSTO Y FRANCO

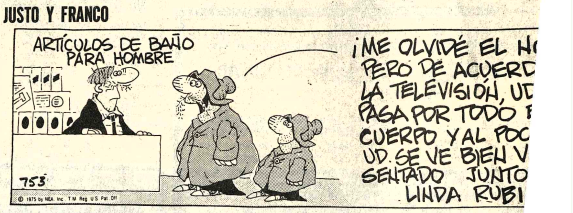

MARIA DE ORO

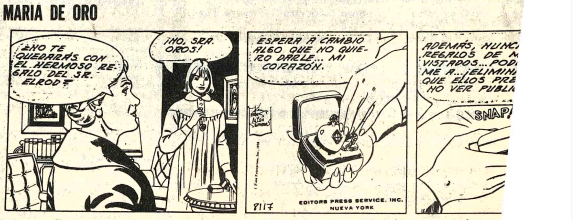

APARTAMENTO G

PICAPIEDRA

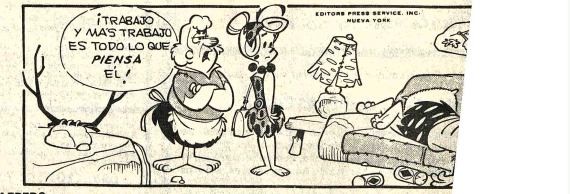

ALFREDO

EGOISTO

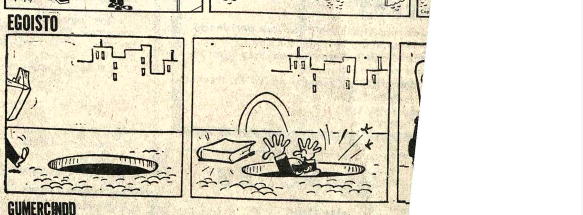

GUMERCINDO

Tel. 53803

...nte, tanda y noche ERASE ...A VEZ EN EL OESTE (censura todo público) además el noticiero El Mundo al Instante Matinée 9.10 y 7.10 tanda y noche 11.10 y 9.10.

MONJE CAMPERO Tel. 23333

Matinée, tanda y noche LA PISCINA MORTAL y noticioso Español NO DO N°. 86 Matinée 12.00 tanda y noche 14.00.

PRINCESA Tel. 51821

Matinée, tanda y noche LA CHASCAÑAWI (censura todo público) además el noticiero El Mundo al Instante Matinée, tanda y noche 6.10, 5.10 - 4.10.

16 DE JULIO Tel. 52119

Matinée, tanda y noche EL JUGADOR (mayores de 14 años) Matinée 7.10 y 9.10 tanda y noche 9.10 y 11.10.

PARIS Tel. 29704

Matinée, tanda y noche LA MADRECITA Matinée, tanda y noche 7.10.

MONUMENTAL ROBY

Matinée, tanda y noche CLEOPATRA JONES Y EL CASINO DE ORO Matinée 7.10 y 4.60 tanda y noche 9.10 y 5.10.

HOY CINES TV

UNIVERSO Tel. 42660

Matinée, tanda y noche TRAVESURAS DE UNA BRUJA Matinée 12.10 y 10.10 tanda y noche 14.10 y 12.10.

NOBEL

Matinée y tanda dobles CONTRATO EN MARSELLA y REGRESO AL MUNDO MARAVILLOSO DE OZ noche Espejo de Alemania y CONTRATO EN MARSELLA (todo público) Matinée, tanda y noche 7.10.

SCALA Tel. 23535

Matinée, tanda y noche EL SEÑOR DE LA SALLE Matinée 7.10 y 9.10 tanda y noche 9.10 y 11.10.

6 DE AGOSTO Tel. 502525

Matinée Hs. 15.45 Tanda 18.45 y Noche 21.45 ROJO PROFUNDO (mayores de 21 años) Actualidades Mundiales N°. 28 Matinée 7.10 y 9.10 tanda y noche 9.10 y 11.10.

ABAROA Tel. 50252

Matinée y tanda dobles EL EXTRAÑO VICIO DE LA SEÑORA WARDH (18 años) y EL PASAJERO DE LA LLUVIA (18 años) noche EL EXTRAÑO VICIO DE LA SEÑORA WARDH, Actualidades Mundiales y cortos Matinée 5.10 y 3.60 TANDA Y NOCHE 5.60 y 4.10.

MEXICO

Matinée y t tanda doble AHI ESTA EL DETALLE y LO QUE MAS QUEREMOS noche LO QUE MAS QUEREMOS Matinée 5.10 y 4.10 tanda y noche 5.60 y 4.60.

AVENIDA T

Matinée, tanda y noche RAPIDO VAMOS A CASARNOS (14 años) Matinée 7.10 y 9.10 tanda y noche 9.10 y 11.10.

BOLIVAR

Matinée, tanda y noche VALERIA DENTRO Y FUERA (estrictamente prohibida para menores de 21 años) Matinée, tanda y noche 9.10 y 11.10.

MURILLO Tel. 52647

Matinée doble DJANGO EL BASTARDO y FIERAS HUMANAS tanda doble LAS PILDORAS y LAS PILDORAS (mayores de 21 años) noche LAS PILDORAS y Noticiario Alemán (mayores de 21 años) Matinée 5.10 y 3.60 tanda y noche 5.60 y 4.10.

IMPERIO Tel. 40451

Matinée y tanda dobles MARLOWE DETECTIVE PRIVADO y GOLPE A GOLPE noche MARLOWE DETECTIVE PRIVADO Matinée 5.10 y 3.60 tanda y noche 5.60 y 4.10.

ESMERALDA Tel. 52454

Matinée y tanda dobles PAPA CORAZON y JOE MI CADAVER FAVORITO (todo público) noche Actualidades Francesas N°. 7 y CINTURON NEGRO Matinée 5.10 tanda y noche 5.60.

VARIEDADES Tel. 24071

Matinée doble EL HOMBRE QUE BURLO A LA MAFIA y SANTO BLUE DEMON CONTRA EL DR. FRANKESTEIN tanda doble EL HOMBRE QUE BURLO A LA MAFIA y VANESA (censura 21 años) noche VANESSA (censura 21 años) y Programa de Cortos Matinée 5.10 y 3.60 tanda y noche 5.60 y 4.10.

BUSCH

Matinée y tanda doble VICTORIA y RINSO EL GITANO noche doble VICTORI y OLGA LA HIJA DE AQUELLA PRINCESA RUSA (estrictamente prohibida para menores de 21 años)

LUX Tel. 62960

Matinée y tanda AR-GENTINISIMA y EL GOLPE SECRETO DEL KARATEKA noche ARGENTINISIMA y DELICIOSAMENTE AMORAL (censura 21 años)

CENTER Tel. 22026

Matinée y tanda dobles CANTON KID y PAPA CORAZON SE QUIERE CASAR (censura todo público) noche DE PRONTO LA OBSCURIDAD (censura 21 años Matinée 4.20 y 3.70 tanda y noche 5.30 y 4.20.

MADRID

Matinée y tanda dobles DONDE SE FORJAN LOS HOMBRES y LA AVENTURA DEL POSEIDON noche LA AVENTURA DEL POSEIDON y CORTOS Platea 4.60 Mezzanine 5.10.

Aviso de Remate

El Dr. Edmundo Tellería Espinoza, Juez Primero de Partido en lo Civil, de la capital, etc.

HACE SABER: Al público en general, que por proveído de fecha 24 de Julio del presente año, ha señalado para el verificativo de remate para el día 27 de Agosto del presente año a horas 15 y 30 p.m. de los derechos y acciones de la línea telefónica N°. 59017, de propiedad de la ejecutada FELIPA DE LA BORDA, por tenerse así ordenado dentro del juicio coactivo seguido contra ESTACION DE SERVICIO "SAN MIGUEL" de FELIPA DE LA BORDA y AUGUSTO DE LA BORDA VALENCIA, por cobro de pesos, sobre la base de la liquidación que alcanza a la suma de $b. 20.064.12 (VEINTE MIL SESENTA Y CUATRO 12/100 PESOS BOLIVIANOS)

Los interesados en dicho remate pueden ocurrir el día y hora fijados a la Tribuna de Remates del Palacio de Justicia, previo empoce del 5% que señala la Ley, en la Secretaría del Juzgado.

Es librado en la ciudad de La Paz, a los veintiocho días del mes de julio de mil novecientos setenta y seis años.

P.O. del Sr. J. 2do. de P. en lo C.- Ante mí:
Mario Ricardo Eguivar
Secretario del Juzgado 2do. de Partido en lo Civil
La Paz Bolivia
Dr. José Turdera Rosas
ABOGADO PADRON N°. 53300 - .0 BANCO DEL ESTADO

Buena noticia para Hombres

En los primeros sintomas de DEBILIDAD SEXUAL, falta de vitalidad, y otros trastornos frecuentes en el hombre, las grageas **OPOVITAM** restablecen su VIGOR SEXUAL. OPOVITAM es una nueva y mejorada formula de BIOSANTE LABORATORIES de NEW YORK, que contiene **EXTRACTO TESTICULAR** y otras substancias glandulares sexuales masculinas.

OPOVITAM es muy eficaz en casos de DEBILIDAD SEXUAL, ESTADOS DEPRESIVOS FISICOS Y EMOCIONALES, FALTA DE MEMORIA, y otros sintomas de prematura decadencia en el Hombre. Vuelva a sentirse joven y animoso para todo... Refuerce su Vigor Varonil...

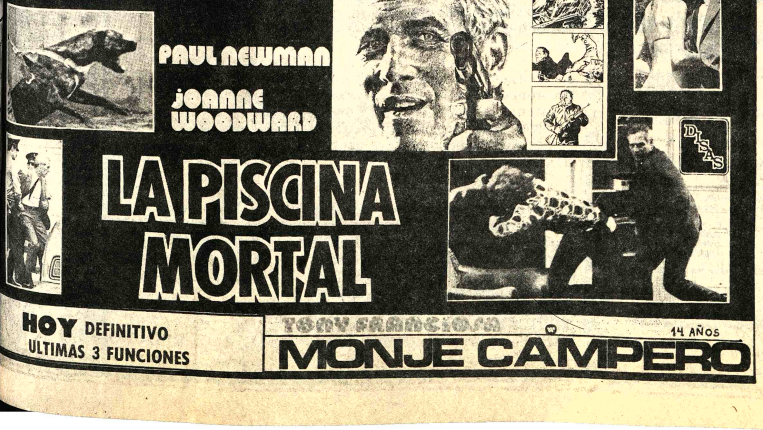

AVISOS ECONOMICOS

Revistas Libros

GISBERT Y CIA. S. A.
Comercio 1270
Casilla 195
LA PAZ-BOLIVIA

LES OFRECEMOS NOVEDADES DEL MES:
VON HAGEN - Los Incas
WELLS - Breve Historia del Mundo
TUDELA - El Legado de España a América (2 tmsa).
TORRES - Viaje alrededor del Mundo
SANCHEZ - Breve Historia de América
PEREYRA - Breve Historia de América
POLIBIO - Historia Universal
MIRANDA Siete Arcángelos siete Culturas

Departamentos Habitaciones

$b. 100.000 Doy por pequeño departamento en anticrético. Ref: Teléfono 22748. (R)

ALQUILO Para oficina habitación amplia en plaza Murillo, teléfono 53879 por las mañanas. (17-18/74351).

ALQUILO Pieza a señorita o joven estudiante Teléfono 52433. (17-18/74358).

Casas

URGENTE Necesito chalet o departamento confortable de 4 ó 3 dormitorios, jardín, garaje, preferentemente Sopocachi, pago alquiler o anticrético. Teléfono 43210 - 51193 (17-22/74359).

LUBRAVE Yanacocha 448. Necesitamos casas terrenos, venta anticrético-alquiler (18).

LUBRAVE Yanacocha 448.- Vende casa Alto Calle Sorata (18).

Propiedades Terrenos

COMPRO TERRENOS De 500 y 2.000 M2. en Villa Fátima, con preferencias sobre la Avenida Las Américas o alrededores, Ofertas teléfono 27304 (17-19/74353).

Ofertas especiales

VENDO BAÑOS Argentinos de color completos de visita y bañeras sueltas. Teléfono 25455. (18-28/74364).

SE VENDE Parket madera mara, seca, roble de Santa Cruz, colocado cepillado garantía. Teléfono 52267 Calle Pichincha 642 (17-20/74360).

HOTEL ATLANTIC Por sólo 23 $b. ofrece habitaciones individuales, salas de delegaciones convencional. Av. Armentia 517, teléfono 23342. (21-21 Agosto/73653)

Empleados

NIÑERA.- Responsable con experiencia, certificados, garantía, precisamos. Teléfonos 52178 - 82829.

COCINERA.- Con experiencia, certificados, garantía, precisamos. Teléfonos 52178 - 82829.

SE NECESITA 2 jóvenes para ayudantes de juguetería. Calle Graneros Nº. 465. Rosendo Mostajo. (18/74367).

TEJEDORES Se necesita en fábrica "Imboltex". Referencias Avenida Chacaltaya 2067. (18-19/74363).

NECESITO COCINERO que sepa de su oficio y un chico ayudante Referencias Avenida Mariscal Santa Cruz Nº. 944 RESTAURANT 10 DE NOVIEMBRE (16-18 R).

ADMINISTRADOR AGRICOLA Necesito para APOLO Dirigirse casilla 1437 teléfono 23771 ó personalmente Chichas 1235 (14-18/74196).

Técnicos

MAESTRO ALBAÑIL De primera, contratista, cualquier obra. Referencias Riobamba 631, Teléfono 55272 (17-18/74361).

TELEVISORES ARREGLO A domicilio teléfono 43740 (10-26/74047).

PLOMERO Instlaciones sanitarias Teléfono 26823 (16-22/74198).

PLOMERO Se hacen instalaciones y reparaciones. Teléfono 54306 (16-21/74199).

TELEVISORES Se reparan con garantía, a domicilio Teléfono 60120 (17-21/74357).

Máquinas

VENDO Máquina calculadora con huincha tiene memoria $bs. 4.500.- Fono 64540 (17-20/74356).

ATENCION Institutos dactilografías lindas máquinas escribir usadas Royal Underwood, Vendemos fono 64540. (17-20/74355).

Prestamos Dinero

LUBRAVE Yanacocha 448.- PRESTAMOS $b. 100.000, 20.000, sobre hipoteca (18).

Orquestas

RAUL BUSTILLO y su conjunto orquestal Artistas de Radio y TV de Lima Perú, Yanacocha 1161 teléfono 52801 - 53081 (R)

CONJUNTO ELECTRONICO "CANO Y SU COMBO" Teléfono 52651. (18-25/74368).

LOS ONIX Conjunto electrónico, teléfono 54333-65996. (6-17/74024)

ORQUESTA Electrónica "CARAVELL" Teléfono 64206 (12-18/74168)

ORQUESTA ELECTRONICA teléfono 53220 (14-30/74192).

"JAZZ COPACABANA" Teléfono 65955 (27-17 s/Agosto/73693).

Vehiculos

POR VIAJE Vendo Toyota Deportivo Célica, modelo 1974. Referencias Juan de Vargas 2319, teléfono 42875 (5-21/74020).

LUBRAVE Yanacocha 448.- Colectivo Línea Viacha Bus 51, Camión 7 toneladas. Taxi perfectas condiciones y al mejor postor. (18).

Varios

FABRICA Máquinas industriales heladerías. Pichincha 589. (18-24/74365).

GRATIFICACION A la persona que devuelva o dé datos sobre un maletín color plomo extraviado en la Flota Oriental, cuyos documentos interesan únicamente al propietario. Dar datos teléfono 29707 (17/18/74362).

VENDO MICROSCOPIO Especial para estudiantes normalistas universitarios o laboratorios escolares. Referencias teléfono 60841 (15-31)

POR MOTIVO DE VIAJE Transfiero negocio acreditado de venta de repuestos lubricantes, remachado de balatas, discos de embriague "Cosmos" calle Jaimes Freyre lado Nº. 2042 Tenis bladerani, Parada colectivo Nº. 2 (17-19/74354).

COCINERA Y NIÑERA Precisamos con garantía Pagamos buen SUELDO Av. Vera 6554 - Teléfono 82829.-

SANTA CRUZ

SANTA CRUZ Vendo casa 780 m. 3 cuadras Plaza Principal. Referencias Independencias 351 teléfono 2-6389 (15-20/64447)

VENDO Automóvil Mercedez Benz modelo 220.6 años 1.975 cuatro puertas completamente nuevo, documentación en orden. Camioneta Chevrolet Custon 10, 1974, perfecto estado. Documento en orden. Referencias Santa Cruz Bolívar 72/84 teléfono 2-2503 (15-19/64450)

COCHABAMBA

EN COCHABAMBA Venta de casa nueva y terreno. Tres dormitorios, living, comedor, dependencias, agua y luz. Sup. 7.200 m2. sobre carretera Sacaba Km. 10 (tranca). Referencias, teléfono 2-4034, 2-6817. (18-28/8799).

EN COCHABAMBA En venta hermoso chalet por estrenar en el mejor barrio residencial Ecuador esquina circunvalación a una cuadra de la plazuela Cobija Teléfono 50172 Quillacollo (13-18/8798)

...Y ELLOS SE JUNTAN

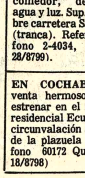

AGENDA

PRESENCIA Av. Mariscal Santa Cruz, Edif. Esperanza CENTRAL PISO 3, 40480 - 41125 y 52184 - GERENCIA: Tel. 52172. PUBLICIDAD Tel. 52178 REDACCION: Tel. 51998.- Casilla 1431 Cajón Postal 3275.

FARMACIAS DE TURNO
Del 14 al 21 de Agosto

- SANTA MARIA Bolivar 734 Tel. 41662.- BELEN Rodriguez-Linares , MERIDA Av. Manco Kapac - República Tel. 20455.- SOPOCACHI Plaza España 2696 Tel. 29979.- LITORAL Ceja del Alto 100 Tel. 58101.- MAYORI Av. Carrasco 1482 esq. Cuba Tel. 55060.- ROSARIO Av. Mariscal Santa Cruz 930. Tel. 29622

FARMACIAS DE TURNO PERMANENTE

OBRAJES Plaza Franz Tamayo Tel. 82081 SAN CARLOS Av República 26 Tel. 20223 Villa Victoria, VERACRUZ Av. Antofagasta Nº. 100 Tel. 59107 Alto de La Paz. CRISTO REY General Lanza 2110 Tel. 27534 Sopocachi Alto.

TELEFONOS DE URGENCIA

BOMBEROS 119 - ASISTENCIA PUBLICA 118-2211 - RADIO PATRULLA 110 - TRANSITO 26148 SAMAPA 26628 - 28548 - EMERGENCIA 54357 - TELEFONOS (RECLAMOS) 113 INFORMACIONES 104 SEÑORITA HORA 117 LARGA DISTANCIA INTERIOR 55907-09 INTERIOR 20402-03 HOSPITAL DE CLINICAS CENTRAL 22821 - 22872 - AASANA 59333-59310.

FLOTAS

ABAROA Alonso de Mendoza 242, Tel. 27096. ALIAGA Montes 700, Tel. 26376. ANDINO, Ledo de la Barra 360, Tel. 20471. ATLAS, Alonso de Mendoza y Bozo 226, Tel. 28621. AUTO LINEAS INGAVI, (viajes al Desaguadero) Manco Kapac 445 (frente a Vita) Tel. 23061. BUSTILLOS, Plaza Alexander 190 Hotel, Tel. 26894. BOLIVIA, Alonso de Mendoza, Tel. 55854. CONDOR, Bozo esquina Montes Tel. 23893. CONTINENTAL Montes 675 Tel. 23061. COPACABANA, Manco Kapac 120, Tel. 20377. CINTA DE PLATA Av. Manco Kapac (Prolong. I. Tamayo 417) Tel. 26858. EXPRESO FANAMERICANO Bozo 167 Tel. 20803. EL CISNE Bozo 169 Tel. 61321. EL DORADO Bozo 106 esq. Montes Tel. 40375. EL CHAPACO Chuquisaca 536 Tel. 60258. FLOTAS UNIDAS 15 DE ABRIL, Calle Tiquina 131 Tel. 28911. IMPERIAL Pando 159 Tel. 57522. KIRQUINCHO Bozo 108 Tel. 54612. KORILAZO Montes 700 Tel. 23810. LA VELOZ DEL SUD Tiquina esq. Figueroa 739 Tel. 23148. MEXICO KAPAC Tumusla 530 (Hotel Tumusla) Tel. 50033. MONTAÑA DE PLATA Manco Kapac. ORIENTE Alonso de Mendoza esq. América 278 Tel. 27251. SAMA Plaza Riosinho 98 Tel. 64436. SAN JORGE Manco Kápac 450 (a 1/2 cuadra Vita) Tel. 61324. TRANSPORTE DE CARGA A LARGA DISTANCIA Plaza Alexander 190 Tel. 27775. TRANSPORTES RIVEROS Montes 660 Tel. 20984. TRANSPORTE PESADO Montes 511 Tel. 25083. TRANS SERVICE LTDA. Alto de la Alianza 630 (Calacha 3022) Tel. 43154. UNIVERSO Montes 638 Tel. 42831. URUS Bozo 194 Tel. 50793. VICTORIA Calle E. Calderón 583 (Gran Poder). YUNGUEÑA Calle Viacha esq. Av. Américas 497 Tel. 43001.

EMPRESAS AEREAS

LLOYD AEREO BOLIVIANO Tels: 54649 - 53132 - 55769 - 51155 - 51163 - 59053 LUFTHANSA Tels. 20383 - 25780 - 50499 - 50606 AEROPUERTO Tel. 59151 AEROLINEAS ARGENTINAS Tel. 50282 AVIANCA Tels. 43909 - 40883 AIR FRANCE Tel. 51740 LAN Tel. 25536 - 57750 KLM Tel. 42965 SWISSAIR Tel. 28624 PANAM Tels. 54117 - 41863 BOA Tel. 26387 VARIG Tel. 21450 ECUATORIANA Tel. 54472 - IBERIA Tels. 20270 - 24378 - ALITALIA Tel. 23494 B O.A.C. Tel. 55541 CANADIAN PACIFIC Tel. 55341 SOUTH AFRICAN AIRLINES Tel. 55541 BRITISH CALEDONIAN Tel. 55541 TAM Tel. 25542 AEROPUERTO 59125. BRANIFF INTERNATIONAL: VENTAS INFORMES Tels. 21100 - 21105 AEROPUERTO Tel. 59303 CARGA Tels. 59535 - 59012 LAN Chile Tel. 25536 - 57750.

FERROCARRILES

ESTACION CENTRAL Tels. 2510 - 53516 ESTACION GUAQUI Tel. 4888.

PRESENCIA

Parquímetros en

(Viene de la página 3)

tiempo de ocupación. Es seguro que en esas condiciones, todos los conductores permanecerían en el sitio un lapso indispensable. Esto daría la posibilidad para que acudan a cada estacionamiento más o menos 30 vehículos. O sea que mil parquímetros producirían el movimiento de 10 mil automotores, diarios, dando mayor fluidez al tránsito, con buenos ingresos para el Municipio.

ADQUISICION DE PARQUIMETROS

El Alcalde de La Paz, señor Mario Mercado, ha suscrito la convocatoria a propuestas Nº 11-76 de 14 de julio del presente año, que deberán ser entregadas hasta 25 del mes en curso.

Se trata seguramente de una adquisición de prueba, a la cual auguramos éxito.

Excombatientes piden ...

(Viene de la página 3)

o migaja, consistente en el porcentaje ya señalado.

Al respecto es indispensable subrayar que últimamente se ha concedido reajuste de salarios no sólo a trabajadores de empresas privadas, sino también a los que dependen de la administración estatal, ya sea directamente o con medidas colaterales o como quiera llamársele; seguramente esos reajustes aunque no hayan satisfecho a los trabajadores, sin embargo, han debido ser racionales. Es por esta otra razón que los ex combatientes pedimos y esperamos no una concesión graciosa ni un privilegio, sino un trato equitativo y de consideración a la paupérrima pensión que percibimos.

Repetidas veces se ha hecho referencia a "medidas colaterales" y no a "aumentos directos" con respecto a mejoras económicas de salarios. Una de las formas de aplicar tal medida colateral para los beneméritos sería la provisión de uniformes, que se otorga a los miembros de las Fuerzas Armadas y asimilados.

Otra medida atinada sería que el gobierno no nos niegue el derecho al trabajo, como lo va haciendo y al contrario, en cumplimiento al artículo 168 de la Constitución Política del Estado, debería imponer a sus organismos respectivos, como acto de justicia, el derecho al trabajo e inamovilidad en el mismo, para los que combatimos en los campos de batalla defendiendo a la Patria en peligro.

Felix Alurralde Anaya
Benemérito de la Patria. R S 80654 Carnet de Identidad 712711—CBB—

Comunicado

En cumplimiento al Decreto Supremo Nº. 05740 de 10 de marzo de 1961, los propietarios de fundo agrícolas y ganaderos, deberán suscribir contratos de trabajo agropecuaria para el año agrícola de 1976—77, con los trabajadores campesinos, ya sea en forma individual o colectiva ante las Inspectorías Regionales de Trabajo Agrario y Justicia Campesina, dependientes del Ministerio de Asuntos Campesinos y Agropecuarios, a partir del día 20 de agosto hasta el 8 de octubre del presente año.

La infracción al presente comunicado, será sancionada conforme a Ley.

La Paz, 17 de agosto de 1976

DR. HUGO VIA AGUIRRE
Director General Trabajo Agrario
y Justicia Campesina

RELACIONES PUBLICAS

A la Opinión Pública

Los que suscriben el presente comunicado declaran a la opinión pública que la suspensión de actividades del día de hoy martes 17 de agosto, ha sido una medida inconsulta, de un Comité sin las plenas facultades, sobrepasándose en atribuciones a los verdaderos dirigentes que somos nosotros.

Mas hoy, agradecemos la comprensión del Sr. Ministro de Educación y Cultura, Crnl. Waldo Bernal Pereira de recibirnos el día de mañana miércoles 18 a horas 16. P.M. para sostener un cordial diálogo con nosotros.

Al mismo tiempo, manifestamos nuestro compromiso definitivo de continuar con nuestros estudios en forma disciplinada hasta la finalización del presente año.

La Paz, 17 de agosto de 1976
(Fdo.) Eduardo Pareja; Ramiro Sánchez; Abel Huanca Lima.

EJECUTIVOS DEL COLEGIO NACIONAL AYACUCHO

Viajeros denuncian graves excesos de los aduaneros

TARIJA, 17 (PRESENCIA)- Graves atropellos cometidos por los funcionarios de la Aduana Nacional en la localidad de "Palos Blancos" de Tarija, han sido denunciados por viajeros llegados de la Provincia Gran Chaco a esta ciudad, quienes se han apersonado ante el Fiscal del Distrito, para poner en conocimiento del Ministerio Público, las exacciones de que han sido objeto.

Según las víctimas, las autoridades aduaneras denunciadas, realizan varios tipos de robos sin dejar recibo ni comprobantes de pago, especialmente en contra de los ganaderos, habiendo fijado tarifas arbitrarias sobre cada cabeza de ganado que trasladan a esta capital para su comercialización. También se dijo cometen atropellos contra las personas que viajan a través de la región.

El Fiscal del Distrito ante la gravedad de la denuncia, iniciará la acción judicial correspondiente por la vía criminal, para precautelar el buen nombre de la Aduana Nacional, que no puede ser dañado por malos subalternos; para garantizar la seguridad de los viajeros dentro del territorio boliviano y para velar por la economía popular, pues según dijo a PRESENCIA el Dr. López Avila, los abusos denunciados y sobre los cuales se han practicado las primeras diligencias, motivarán el alza en el precio de la carne en el mercado local y la posterior escasez de este producto de primera necesidad en detrimento de la colectividad.

Asentamientos de Placas ...

(Viene de la página 1)

formación de un volcán en la isla islandesa de Heimaey.

Bacigar, que estaba con el grupo canadiense, dijo que esta erupción fue completamente diferente a lo que es probable que pase en Guadalupe.

"La lava estaba saltando unos doscientos metros en el aire y después corría mansamente", dijo.

Quizás la más enorme erupción volcánica en tiempos modernos ocurrió hace 93 años.

El 26 de agosto de 1883, después de meses de hacer ruido, comenzó a hacer erupción el volcán en la isla de Krakatoa, cerca de Java. La actividad duró tres días y el nombre de Krakatoa resonó por todo el mundo.

El 27 de agosto cuatro enormes explosiones sacudieron y volaron toda la parte norte y baja de la isla, que quedaba dentro de un cráter original de tiempos prehistóricos. La parte norte de un cono volcánico casi desapareció, dejando un farallón vertical que desnudó la estructura interna.

Sigue en erupción ...

(Viene de la página 1)

Sinjin dijo que temblor tuvo su epicentro a unos 215 kilómetros al norte de Chengtu, capital provincial de Sechuan, y que registró 7,2 grados en la escala Richter.

En Guadalupe, unas 72.000 personas fueron evacuadas de la zona de peligro durante el fin de semana, cuando el cráter situado a 1.467 metros de altura dio indicios de estar a punto de entrar en erupción. La cifra representa más del 20 por ciento de los habitantes de Guadalupe. La Policía calcula que unas 50 personas han rehusado dejar sus viviendas.

La erupción menor se produjo ayer a las 19.45 hora local. La tierra tembló con trepidaciones que se escucharon hasta unos 30 kilómetros de distancia. Un grupo de científicos que estaba cerca al volcán se retiró hacia un barco anclado frente a la costa. Esta mañana, empero, el grupo regresó a la isla para continuar sus investigaciones.

"Declaración de Bocayá" ...

(Viene de la página 1)

propiedad de inversionistas subregionales y considerar como "capital neutro" a las inversiones de las entidades financieras internacionales de derecho público de las que forman parte los países miembros y otras entidades financieras públicas especializadas en el fomento y desarrollo económico. Además, se convino considerar un tratamiento especial al capital financiero en la oportunidad en que se concreten programas conjuntos de desarrollo y precisar el régimen de inversiones de las empresas mixtas.

Durante el transcurso de la reunión los países alcanzaron importantes acuerdos en materia de Arancel Externo Mínimo Común, instrumento que tiende a perfeccionar la formación del mercado andino. Este consenso permitirá asegurar la plena aplicación, durante el período de su vigencia, de un más adecuado nivel de protección a la producción subregional respecto de la de terceros países, concluyendo este propósito con la búsqueda de una mayor eficiencia que preserve los intereses de los consumidores subregionales.

Los países reiteran una vez más sus fervientes votos para que, dentro del plazo señalado en el Protocolo, todos los países miembros lo firmen y ratifiquen y continúen vigorosamente con la tarea de construir un Grupo Andino totalmente integrado.

Banco Minero de Bolivia

Aviso de Remate

El Dr. Juan B. Lobatón P., Juez de Partido 4º en lo Civil de la Capital etc.

HACE SABER AL PUBLICO EN GENERAL : Que dentro del juicio coactivo seguido por el Banco Minero de Bolivia contra FERNANDO POU MOUNT B., y ROSAURA SERRANO DE POU MOUNT, sobre cobro de pesos, se ha dispuesto el remate en subasta pública, de los siguientes bienes : CONCESIONES MINERAS : Francia de 58 pertenencias, Anaconda de 40 pertenencias y Progreso de 20 pertenencias mineras, sobre vetas de cobre y otros minerales, ubicadas en el Cantón Caquiavirí de la Provincia Pacajes de este Departamento, comprendiendo el remate, campamentos, instalaciones, maquinarias, etc. INMUEBLE EN LA CIUDAD DE COCHABAMBA : Un lote de terreno con una superficie de 826.27 mt.2, ubicado sobre la calle "Man Césped", en la región de Calacala, la subasta de los bienes señalados será sobre la base de UN MILLON QUINIENTOS DIECISEIS MIL TRESCIENTOS SESENTA Y CINCO 58/100 PESOS BOLIVIANOS ($b. 1.516.365.58), habiéndose señalado para este efecto el día 20 de Septiembre próximo a horas 16.

Los interesados en dicho remate pueden concurrir el día y hora señalados a la Tribuna de Remates del Palacio de Justicia, previo el empoce del 5% en Secretaría.

Es librado en la ciudad de La Paz, a los diecisiete días del mes de Agosto de mil novecientos setenta y seis años.

P.O. del Sr. J.4º de P. en lo C.
Fdo. Milton Novillo R. Secretario del Juzgado 4to de Partido en lo Civil

Edicto

El Dr. Oscar A. Iñiguez, Juez 2º de ... en lo Civil de la Capital ...

HACE SABER: Q... presente edicto, sita, emplaza a los pe... legales de "RICA... "APROCO" para que ... mediante apoderado ... defensa dentro de ... ejecutivo que sigue el ... DEL ESTADO contra ... indicadas, por cobro d... en la que se tiene or... que sigue a continua...

MEMORIAL DE... VEINTIDOS.- Señ... Instructor en lo Civil ... de remate.- Otrosí.- ... MARIO JAUREGU... "APROCO" por cobro ... a Ud. con respect... Habiéndose notifica... ejecutados con el au... plicación de solvendo ... según consta del e... cursa a fs. 20, y no h... opuesto excepción ... dentro el término que ... fiere la Ley, solicito se... tarles de remate en ... los conforme lo dispo... 445 del Pdto. Civil.-

Otrosí.- Para la no... a los ejecutados con el ... memorial solicito se ... denar la fijación de ... mérito a las represe... que cursa a fs. 10 ... formidad a lo dispue... Art. 441 del Pdto. C... ticia.- La Paz, 9 de J... 1976.- Firmado:- Dr. ... Civera L.- Abogado.- ... Mario Jáuregui. A.- por ... del Estado.- DECRE... SIGUE A LA VUELTA ... Julio de 1976.- Cítese a ... a los ejecutados con el ... de los diez días del em... Al otrosí.- En mér... representaciones de la ... Judicial y del Ofi... Diligencias que cursa a ... tífiquese a los ejecu... edicto con el memo... antecede y el presente ... de conformidad con lo ... por el Art. 141 del Pdto ... Firmado.- Dr. Oscar A. ... I.- Juez 2º. de Instrucción ... Civil.- Ante mí:- Gamo... chez J.- Actuario del Juz...

ES LIBRADO EN LA CIU... DE LA PAZ a los cuatro días ... mes de Agosto de mil n... vecientos setenta y seis años.

P.O. del Sr. J.2º de l. en lo ...

DISTRITO JUDICIAL DE ... PAZ Angélica Lara de Pin... Actuaria del Juzgado 1º ... Instrucción en lo Civil por ...

SIDERSA

a la opinión pública

1.- De conformidad a disposiciones vigentes del Supremo Gobierno, del Directorio de la empresa, y en cumplimiento a términos contractuales con las empresas Arthur G. McKee y Atkins Planning, a la fecha se encuentra en plena ejecución el Estudio de Factibilidad del Proyecto Siderúrgico Nacional en el mismo que al presente se destacan como fundamentales los siguientes parámetros:

a.- Geología del yacimiento primario con un total de 1.300 mts. perforados.
b.- Determinación de dos clases específicas de mineral de hierro, habiéndose encontrado hierro magnetítico cuyas características, volúmenes, posibilidades de extracción y otros factores esenciales se esperan establecer hasta fines del próximo mes de septiembre.

c.- Establecimiento de posibilidades de mercado interno y externo de acuerdo al programa de Estudio de Mercado que ha sido concluído.

d.-Desarrollo del programa de concentración en base a los testigos de perforación y muestra masiva que posibilitará la determinación del sitio de Mina.

e.- Continuidad e inicio de los 20 programas restantes que conforman el Estudio de Factibilidad del Proyecto Siderúrgico Nacional de acuerdo con el cronograma y alcance general de trabajo.

2.- Debiendo contarse con la información mencionada en el punto anterior, incisos a, b, c, y d., en el plazo de tiempo indicado y existiendo factores de peso, que definirán las posibilidades de la implementación de la Gran Siderurgia del Mutún, ES RECOMENDABLE disponer de la cuantificación necesaria bajo criterios estrictamente técnico-económicos basados en hechos reales y definitivos.

3.- La definición básica y concluyente para implementar el proyecto determinado PLAN MAESTRO, que a fecha nos permite establecer la imposibilidad real de que en el país pueda instalarse más de una planta productora de acero, la posibilidad efectiva del uso de mineral hematítico de yacimiento secundario del Mutún, determinación de la utilización del proceso concreto y el establecimiento definitivo de su ubicación; frente a alternativa no descartada al momento, de poder disponerse de mineral magnetítico del yacimiento mayor del Mutún, merece una compatibilización minuciosa entre ambos proyectos a fin de lograr una solución técnica-económica más significativamente favorable para la Nación.

4.- En atención al interés demostrado por inversionistas privados, en participar en etapas de laminación de planos, según se establece en las presentaciones realizadas al INI hasta tanto no se disponga en SIDERSA de los estudios concluídos no podrán merecer ningún tratamiento ni definición, por parte de la empresa, conformidad a instrucciones específicas dadas por el Directorio de SIDERSA.

5.- La determinación de los períodos y de las fechas mencionadas se basan estrictamente en los cronogramas programas en actual ejecución, estimándose no existan posibles alteraciones, siempre y cuando todas las actividades se desarrollen con normalidad y no se presenten factores de fuerza mayor de conformidad a términos contractuales.

La Paz, 17 de Agosto de 1976

RELACIONES PUBLICAS

ONAVI

Ministerio de Urbanismo y Vivienda

Consejo Nacional de Vivienda

CONVOCATORIA A PROPUESTAS Nº 9/76

Construcción 50 Viviendas en Trinidad, Beni

1er. Llamamiento

El Consejo Nacional de Vivienda (CONAVI), convoca a las Empresas Constructoras de Primera, Segunda y Tercera Categorías, inscritas en el Registro Nacional de Empresas Constructoras de Obras Públicas y en la Cámara Boliviana de la Construcción, a presentar sus propuestas con todas las formalidades estipuladas en el Decreto Ley Nº 10120 de 2 de febrero de 1972, para la construcción de 50 viviendas en la ciudad de Trinidad del Departamento del Beni.

Los Planos, Pliegos de Especificaciones Técnicas y Administrativas, podrán ser retirados a partir del día 9 de agosto, de la Secretaría de la Gerencia Técnica del Consejo Nacional de Vivienda. (Av. 20 de octubre Esq. Fernando Guachalla), previo pago de $b. 1.500.00

Las propuestas serán entregadas en la Secretaría de la Gerencia Técnica, hasta horas 17.00 del día Lunes 30 de Agosto de 1976.

La Paz, 28 de julio de 1976

RELACIONES PUBLICAS DE CONAVI

TRIUNFO POTOSINO.– Incidencia del cotejo que la representación potosina le ganó a la de La Paz ayer 2 a 0, merecidamente ayer en el "Lastra". Los locales cumplieron mala actuación y los visitantes fueron superiores.

Santa Cruz-Cochabamba se impusieron en sable

Santa Cruz y Cochabamba cumplieron anoche las respectivas medallas en la prueba de sable individual destinado a damas.

Eduardo Auza, luego de una impecable actuación, se quedó la medalla de oro. Por su parte el cochambambino Luis Siles, obtuvo la de plata. En tercer lugar, Luis Vázquez, ganó la medalla de bronce. Las finales de esta especialidad de esgrima se cumplieron anoche en los altos del comedor de la Universidad Mayor de San Andrés. La entrega de medallas se realizó de inmediato ante un buen número de espectadores.

Ayer, por la mañana, se cumplieron las fases de cuartos de final y semifinales. Los clasificados luego de estas dos vueltas fueron los siguientes deportistas: Arturo Siles, de Cochabamba; Luis Darío Vázques, de Santa Cruz; Eduardo Nery, de Cochabamba, Luis Auza, de Santa Cruz; Pedro Blayer, de Santa Cruz; Ramiro Verduguez, de Cochabamba.

Hoy, desde las 9 horas se cumplirá la prueba de sable por equipos.

Javier Rivero tendrá a su cargo el "clásico"

Esta noche el Consejo [illegible] Asociación de [illegible] de La Paz.

Javier Rivero fue designado [illegible] para el domingo. [illegible] pos de línea, Oscar [illegible] y Hugo Rocha.

[illegible] 21 en el estadio [illegible] se jugará el [illegible] definitorio por ingresar [illegible] del nacional.

[illegible] Octubre, fue designado [illegible] para el cotejo entre [illegible] de Mayo y Litoral.

5 MIL ENTRADAS

El club The Strongest que hoy se habían vendido cinco mil entradas. El club Bolívar también recibió citación para coordinar el trabajo de Organización del partido más importante del profesionalismo.

Los otros dos cotejos estarán a cargo de Always Ready vs. Municipal y Chaco vs. Fígaro.

Selección peruana jugará con Rosario

LIMA AGO. 17 (AFP).- La preselección peruana de fútbol jugará aquí un partido amistoso, el jueves próximo con el equipo argentino Rosario Central, se informó hoy.

El club visitante, que llegará mañana a esta capital, traera a sus mejores jugadores, como Daniel Jiller, Pascuttini, Aimar Bóveda, se agregó.

Finalmente, se expresó que la preselección peruana viajará el próximo lunes a la Argentina para disputar dos encuentros el 24 en Cordoba frente al Talleres y el 26 en Mendoza con Independiente Rivadavia.

- EQUIPO COCHABAMBINO DE TIRO.– Estos tiradores representaron a Cochabamba en el concurso de pistola libre que se efectuó en el polígono de la Academia de Policías, ayer.

Fútbol

Potosí superó a La Paz por tres-cero

Santa Cruz derrotó a Sucre

Potosí derrotó a La Paz por 3 a 0, en la jornada futbolística de los Juegos Nacionales, cumplida ayer en el estadio "Lastra" de Sopocachi.

El plantel potosino dió muestras de superioridad a lo largo de los 90 minutos y se adjudicó un merecido triunfo, con goles logrados por Rollano, Callisaya y Villalba. El equipo vencedor formó con Albino; Elías, Rollano, Callisaya, Orihuela, Palenque, Zamorano, Tirado, Villalba, Gati y Vargas. La Paz presentó a: Flores; Suárez, Sierra, Flores, Blanco, Goytia, Espinoza, Zambrana, Quispe, Paz y Gonzales. Fue árbitro: Javier Arteaga.

TRIUNFO CRUCEÑO

La representación de Santa Cruz venció a la de Sucre por 1 a 0 con gol marcado por Suárez a los 7 minutos del primer tiempo.

El elenco vencedor formó con: Arteaga; Dueñas, Mendoza, García, Cuéllar, Rivero, Suárez, Barbery, Vaca, Viscarra y Rodolfo Suárez.

Sucre por su parte alineó con: Arias; Terrazas, J. Salazar, Grass, Rosado, Canedo, García, Carrasco, Borja y Camacho. Ernesto Aparicio fue el juez de este cotejo.

VICTORIA PANDINA

Otro triunfo digno de destacarse, es el que obtuvo, Pando frente a Tarija por 1 a 0. El único tanto de la representación pandina fue obra de Antonio Manigurri a los 33 minutos del primer tiempo. Arbitró el encuentro el señor Mario Zavaleta. Pando alineó a Maina; Da Costa, Méndez, Amuruz, Simón Angulo, Aguada, Neri, Moscoso, Landivar, José Angulo y Maniguari.

GANO ORURO

El equipo orureño de fútbol superó a Beni por 2 a 1 con goles de Serrano a los 16 del primer tiempo y Maldonado a los 21. Cuéllar hizo el gol de Beni a los 39 del segundo tiempo.

Los equipos formaron así: ORURO: Aquino; Montaño, Clavijo, Miranda, Pozo, Mendizabal, Ovando, Gutiérrez, Serrano y Murillo. Alternaron: Maldonado y Martínez.

BENI: Cuéllar, Tereba, Onich, Coimbra, Rivera, Crespo, Vaca, Sánchez, José Cuéllar, Cortéz y Suárez. Fue árbitro el señor Oscar Yamaguchi.

- ELENCO GANADOR.– Este es el plantel potosino que ayer ganó a La Paz por 3 a 0 en demostración de superioridad. Los potosinos se constituyen en grata sorpresa del evento futbolístico.

Olympic no viajará al interior

Dirigentes del club Olympic manifestaron ayer a PRESENCIA que este fin de semana el primer equipo de fútbol no actuará en el interior tal como se vino insistiendo en las últimas horas.

El plantel -de acuerdo a lo informado- se abocará a descanso absoluto por disposición del comité técnico de la institución "sanpedrina".

Por su parte el primer equipo reiniciará hoy sus entrenamientos con miras al partido que deberá sostener el 29 de este mes frente a Bolívar.

Nuestros informantes dijeron que para esa oportunidad el equipo se presentará con todos sus titulares en vista de que Rojas y Robles habrán ya cumplido sus respectivas sanciones. Por otra parte se dijo también que los jugadores Adett Zamora, Díaz y Romero se encuentran en pleno período de recuperación de sus respectivas lesiones.

Se manifestó también que la victoria del equipo sobre Ferroviario, el pasado domingo, ha servido de tónica para los jugadores quienes esperan creditar esa performance.

- VICTORIA DE SANTA CRUZ.– Ataca el centro delantero de Sucre, frente a la valla de Santa Cruz, durante el encuentro que ganaron los de la ciudad oriental por 1 a 0.

Natación

Darío Sotelo y María Eguía batieron récords

Nuevamente la Asociación Paceña batió nuevos récords nacionales mediante María Eguía en 200 metros estilo espalda; Darío Sotelo 1.500 metros estilo libre y el equipo de la posta volvió a dar un nuevo halago al público que asistió a la piscina de Obrajes.

Juan Carlos Oropeza de Catavi-Potosí superó también el récord nacional de 200 metros combinado.

Los resultados fueron los siguientes:

200 Mts. estilo libre DAMAS

1.- María Eguía, La Paz, 2.47.6; 2.- Luisa Reynolds, La Paz, 2.53.5; 3.- Carmen Velarde, Catavi-Potosí, 2.53.7; 4.- Silvia Mérida, Cochabamba, 3.01.4; 5.- Ruth Lino, Catavi-Potosí, 3.07.1.

1.500 Mts. estilo libre VARONES

1.- Darío Sotelo, La Paz, 19.58.0; 3 RECORDS NACIONALES; 2.- Miguel Eguía, La Paz, 22.54.2; 400 Mts. 5.04.2; 3.- David Velasco, Catavi-Potosí, 23.40.4; 800 Mts. 10.28.4; 4.- Juan J., Bravo, Catavi-Potosí, 26.09.1.

100 Mts. estilo pecho DAMAS

1.- Antonieta Arizaga, La Paz, 1.31.9; 2.- Teresa Mérida, Cochabamb, 1.34.4; 3.- Agnes Billewicz Santa Cruz, 1.34.9; 4.- Maddy Billewicz, Santa Cruz, 1.38.1; 5.- Ruth Alanis, Catavi-Potosí, 1.38.6.

200 Mts. combinado individual VARONES

1.- Juan C. Oropeza Catavi-Potosí, 2.39.2 RECORD NACIONAL; 2.- Ciro Sotelo, La Paz, 2.40.5; 3.- Serapio Robles, Santa Cruz, 2.42.2; 4.- Fernando Salazar, La Paz, 2.51.1 Descalificado.

200 Mts. estilo espalda DAMAS

1.- María Eguía, La Paz, 2.58.9 RECORD NACIONAL; 2.- Ruth Lino Catavi -Potosí, 3.00.4; 3.- Alejandra García, La Paz, 3.10.2; 4.- Palmira Flores, Catavi-Potosí 3.19.4; 5.- Ximena Arrieta, Cochabamba, 3.33.1.

POSTA 4X100 Mts. libre VARONES

EQUIPO DE LA PAZ: Hugo Orozco, Edwin de la Fuente, Fernando Salazar y Darío Sotelo, 4.23.3 **RECORD NACIONAL; EQUIPO DE CATAVI-POTOSI:** Fernando Robles, Simon Rosello, Juan J. Vega y Juan C. Oropeza, 4.25.8; **EQUIPO DE SANTA CRUZ:** Ivan S. Robles, Jorge Albolnik, Jorge Celaya y Carlos Robles, 4.33.5; **EQUIPO DE COCHABAMBA:** José Mérida, Jorge Sandoval, Lucio Marquina y Carlos Mérida, 4.44.6.

BOX

Gilberto Campos ganó por K.O. a David Lima

Nueva fecha de la competencia de Box correspondiente a los Juegos Deportivos Nacionales se cumplió ayer.

CATEGORIA MOSCA: Gilberto Campos de Cochabamba superó a David Lima de La Paz por K.O. en el tercer round.

Miguel Quispe de Potosí ganó a David Baptista de Sucre; Leccadio Oporto de Llallagua venció a Wilson Ruiz por K.O. en el tercer round.

Wilson Ruiz de Santa Cruz superó a Carlos Gareca por K.O. en el tercer round.

CATEGORIA PLUMA: Rafael Vásquez de Cochabamba superó a Elías Llalluque de La Paz por puntos. Segundo Encinas de Oruro doblegó por K.O. a Guido Velásquez de Potosí.

Armando Retamoso de Tarija superó a Siro Berdeja de Sucre por puntos.

CATEGORIA WELTER LIGERO: Edmundo Guarabia de Llallagua superó a Antonio Ortiz de Tarija. Luis Canedo de Cochabamba ganó a Macrobio Marconi de Oruro.

Oscar Dávila de La Paz venció a Domingo Calderón de Santa Cruz.

IDD de Tarija entregará campos deportivos el 26

El 26 del presente en la ciudad de Tarija se entregarán serie de campos deportivos financiados con fondos propios tanto de CODETAR así como por el Instituto Departamental de Deportes de ese departamento.

La información la proporcionó ayer, en visita a esta redacción el My. Carlos Casazola Morales, Director Ejecutivo del IDD tarijeño.

En su breve exposición el citado dirigente manifestó que vino a La Paz acompañando a la delegación tarijeña que asiste a los Primeros Juegos Deportivos Nacionales.

Dijo que trajo consigo un ante proyecto, para presentarlo a consideración del titular de la Secretaría General de Deportes, Guillermo Bulacia Salek, donde se sugiere gravar la venta de cerveza y vino en Tarija con algunos centavos para de esa manera arbitrar los fondos necesarios para el IDD para de esta manera poder crear una infraestructura deportiva propia con la construcción de algunos campos deportivos y otros afines.

En lo que respecta a la posible participación de equipos tarijeños en el torneo nacional de fútbol por la copa "Simón Bolívar" Casazola Morales expresó que es poco probable en vista de que las posibilidades económicas al respecto son por demás limitadas.

Comienza hoy la fase final de tenis de los Juegos Nacionales

En las canchas de los clubes Sucre y La Paz se iniciará hoy la fase final del torneo de tenis, para damas y varones, en el marco de los Primeros Juegos Deportivos Nacionales.

Cumplida ayer la tercera fecha del mencionado campeonato los siguientes jugadores se clasificaron para la final:

1ra. Serie

Cecilia Zbinden (La Paz y Carlota Velasco (Cochabamba).

2da. Serie

Vivian Reynolds (La Paz) y Margarita Franco (Oruro).

3ra. Serie

Edith Rocha (Cochabamba) y Karin Zalesky (La Paz).

EQUIPOS

La competencia tenística por equipos se iniciará mañana debiendo prolongarse hasta el sábado. Para este efecto se dispondrá de los courts del Tenis "La Paz".

Ayer se cumplieron los siguientes partidos en la categoría varones:

Carlos Vásquez venció a Larry Dupleith por 6-2 6-3

Raúl Núñez perdió ante Oscar Guzmán-Cbba. por 6-0 6-3.

Jaime Kolber-Tarija venció a Larry Dupleich-Oruro por 3-6; 6-2 y 6-2.

Oscar Guzmán-Cbba. venció a Eddy Valenzuela-La Paz por 3-6; 6-3. y 7-5.

Eddy Valenzuela-La Paz venció a Jaime Kolberg por W.O.-Tarija.

Mario Martínez-La Paz venció a Carlos Siles-Chuquisaca por 6-0 6-3

Carlos Vásques-Potosí venció por W.O. a Carlos Siles de Chuquisaca.

Mario Martínez-La Paz venció a Raúl Núñez-Santa Cruz por W.O.

Ricardo Aguirre-Oruro venció a Guillermo Gutiérrez-Potosí por 6-3; 6-2.

Sergio Flor-Cbba. venció a Fernando Haderspock-Santa Cruz por 6-0; 6-0.

Eddy Cox-Chuquisaca ganó por W.O. a Guillermo Gutiérrez-Potosí.

Ricardo Bilbao-La Paz ganó por W.O. a Fernando Haderspock-Santa Cruz.

Ricardo Bilbao-La Paz ganó a Eddy Cox-Chuquisaca por 6-1; 6-2.

Marcelo Valenzuela-La Paz ganó a Justo Fernández-Tarija por 6-2; 6-2.

Jaime Sánchez ganó en pistola libre

Jaime Sánchez, de La Paz, en individuales se impuso ayer en el concurso de tiro con pistola, adjudicándose medalla de oro.

Por su parte Raúl Maldonado, también de La Paz logró la de plata, y el local Alfredo Córdova, la de bronce.

El ganador totalizó 529 puntos contra 485 del segundo, y 482 del tercero.

El fuerte viento registrado ayer en la ciudad, impidió que los tiradores mejoren sus respectivas marcas, las mismas que estuvieron muy por debajo de las que habitualmente registran.

Por equipos la representación paceña totalizó 1.953 puntos adjudicándose la medalla de oro. Cochabamba se ubicó en segundo lugar con 1.785 puntos y le correspondió la medalla de plata. Finalmente Santa Cruz, con solo 410 puntos ganó la medalla de bronce.

CAMARAS Y PELICULAS
Kodak
EN LA PROFESION
Calidad Absoluta
CASA KAVLIN S.A.
POTOSI 1130 – CAMACHO esq. COLON
PRODUCTOS Kodak DE VENTA AQUI

TODOS PIDEN IMBA!
ALIMENTO BALANCEADO PARA: AVES, GANADO VACUNO, OVINO PORCINO Y CANES...

H. Municipalidad de La Paz
Encuesta sobre la autopista La Paz-Lipari
A partir del lunes 23 del actual, la Municipalidad realizará una encuesta para recoger datos sobre el tránsito de vehículos y flujo de pasajeros, con el fin de completar los estudios que se efectúan del Proyecto de la Autopista La Paz–Lipari, con prolongación hasta Mecapaca.
Los encargados de la encuesta portarán credencialenciales extendidas por la Alcaldía y podrán detener los vehículos que circulen en las arterias de influencia de la futura Autopista, para obtener datos de los conductores y pasajeros.
La Alcaldía, de consiguiente, solicita la comprensión y la cooperación de conductores y pasajeros, a fin de facilitar esa labor destinada a una obra de positivo beneficio para el desarrollo de la ciudad.
La Paz, 17 de agosto de 1976

Quemadores Wayne
Industria Norteamericana
Queman: diesel, kerosene o fuel oil
Capacidad: 1, 2, 3, y 4 galones por hora.
Desde 10.000 a 120.000 Kilocalorías hora
Controles electrónicos HONEYWELL Bomba, ventilador, sistema de encendido automático, todo incorporado en una sola unidad.
Especial para: Panaderías, cocinas grandes, caleras, estufueras, hornos de ladrillos y cerámicas, calderos, saunas automáticos, secos y húmedos, secadores de granos en general, maderas, etc, calefacción central, agua caliente.
No explotan, no despiden humo ni olores, son económicos y su instalación sumamente sencilla, con nuestro asesoramiento se instalan y uno de nuestros TECNICOS lo pone en funcionamiento.
ENTREGA INMEDIATA
Consúltenos: Edif San Antonio local 16. F. Guachalla esq. Ecuador.

¿Se dió Cuenta?
Al consumir carne de pollo Ud. brinda a su organismo:
MAS... PROTEINAS
MAS... CALORIAS
MAS... VITAMINAS
...y la carne de pollo es... TAN RICA!
CLARO QUE TODOS LOS POLLOS NO SON IGUALES
COMPARE LOS POLLOS Parrilleros CRIADOS CON:
AVE-VIT
ALIMENTO BALANCEADO PELETIZADO
Distribuye: saci
AGENCIAS: INGAVI 1058 LA PAZ; MURILLO 731 A.GALLARDO 760; JORDAN 3936; BOLIVAR 373; MOLINO 'MODELO' BARRIO INDUSTRIAL SANTA CRUZ; Plza. ANTOFAGASTA 592: COCHBBA.; ORURO

MATE MATICAS
NEURO VIMIN
INTI
NEUROTONICO
Y RECONSTITUYENTE
BIOLOGICO

PRESENCIA
Deportes
La Paz, Bolivia, miércoles 18 de agosto de 1976

este beb
neces
NENE-DENT
Para la dentición del bebé

Desde la TRIBUNA
Por: Tito de La Viña

Los Juegos Nacionales

- La realización de los Juegos Deportivos Nacionales, ha venido a demostrar la necesidad imperiosa de que este tipo de eventos, se lleven a cabo periódicamente en el país.

La opinión pública ha sido gratamente impactada por la repercusión que tienen los Juegos, en las diferentes disciplinas deportivas, incentivando el interés no sólo de los propios deportistas, sino sobre todo de la juventud y niñez de la ciudad, y del país. Y es esta clase de incentivos o motivaciones, que necesita el elemento juvenil para poder más adelante desarrollar sus inquietudes por el lo normal que se está observando ahora sea tomado en cuenta, para que cuando se realice el balance final, se puedan corregir los errores en los Juegos Bolivarianos, que de por sí representarán un esfuerzo y una organización mucho mayores, que las de ahora.

Lo que sí halaga, es observar el interés que en nuestra niñez y juventud están despertando estos Juegos, y ahí nace precisamente el deseo de emular a algunas de las figuras que ya se están consagrando en diferentes deportes.

Figuras por otra parte, netamente amateurs y que con sus actuaciones valorizan la actividad de este tipo y dan una muestra de lo que realmente es el deporte por el deporte, es decir por el solo afán de competir y tratar de vencer, sin esperar la remuneración que el deporte profesional prescribe.

Y creemos que por primera vez muchos aficionados se están dando cuenta que no sólo el fútbol merece la atención y el interés necesarios para un progreso que se reclama . Inclusive estos Juegos contribuyen a popularizar algunos deportes que si bien en nuestro medio no gozan del favor del público, en el exterior y en cualquier competencia internacional gozan de la atracción general. Tal el caso de atletismo, la natación, la gimnasia, el ciclismo, la esgrima, etc. etc. Todo muy positivo, porque contribuye a este despertar del letargo para nuestro deporte. Pero esto no basta. Tendrán que cumplirse estos Juegos Deportivos Nacionales periódicamente, cada dos años o si es posible cada año. Sólo así podremos conseguir promociones de deportistas verdaderamente aptos y capaces, y además, y esto es lo más importante, straer a nuestro pueblo hacia el deporte netamente amateur.

- 10.000 METROS.- Johnny Pérez de La Paz, Rufino Chavez de La Paz y Juvenal Rocha de Cochabamba, clasificados en ese orden en los tres primeros puestos de la prueba de 10.000 metros planos, final.

75 pilotos largan el sábado Premio Banzer

Con una cifra récord de participantes se larga el sábado el Gran Premio Nacional de Automovilismo "Presidente Hugo Banzer Suárez". El orden de partida es el siguiente:

1.- Eduardo Zamora. 2.- Dieter Hübner. 3.- René Rocha. 4.- Hugo Alvarado. 5.- Jorge Recalde. 6.- Rolando Bass-Werner. 7.- Manuel Uruvich. 8.- Franklin Salas. 9.- Jano Montoya. 10.- Armando Parravicini. 11.- Leonello Tamarri. 12.- Oscar Crespo. 13.- Ricardo Paita. 14.- Juan Rodríguez Vera. 15.- Walter Atala. 16.- Waldo Monje. 17.- Carlos Hugo Méndez. 18.- Oscar Navia. 19.- Jorge Veintemillas. 20.- Luis Pérez. 21.- Kenny Prieto. 22.- "Avispón Verde". 23.- Julián Villegas. 24.- Marco Antonio Burgoa. 25.- José Goitia Meneses. 26.- Mario Chacón. 27.- Julio Sanjinés. 28.- "Los Pinglitines". 29.- Mario Veintemillas. 30.- Walter Villegas. 31.- Víctor Huici. 32.- Tonci Mihaic. 33.- Rolando Chiappe. 34.- "Los Trotamundos". 35.- Dante Jeria. 36.- Roger Rioja. 37.- Jorge Abdala. 38.- José Silva. 39.- Javier Ortuño. 40.- Dante Muñoz. 41.- Armando Luizaga. 42.- Gregorio García. 43.- Julián Schwann. 44.- Freddy Burgoa. 45.- Rafael Taborga. 46.- Pepe Aliaga Méndez. 47.- David Cordero. 48.- Roberto Villanueva. 49.- Gonzalo Rojas. 50.- Eduardo Santa Cruz. 51.- Boris Pavisic. 52.- Juan Flores. 53.- "Lorito". 54.- Jorge Flores. 55.- Gumercindo Columba. 56.- Tito Arce. 57.- George Laroche. 58.- Pepe Goitia. 59.- Germán Alcócer. 60.- Nicanor Colque V. 61.- Germán Felipez. 62.- Raúl Virreira V. 63.- Ricardo Bacigalupo. 64.- Antonio del Villar. 65.- Armando Elías. 66.- Eduardo Zbinden Carmona. 67.- "Los Chiquitanos". 68.- Mayet Exeni. 69.- "Hnos. Jofré". 70.- "Los Tortuguitas". 71.- Armin Prantsch. 72.- Víctor Alanoca. 73.- Fernando Agreda. 74.- Edgar Ayala. 75.- Milton Zenteno.

Arquero Andrada sufrió amnesia

SALVADOR, BRASIL, AGO 17 (AFP).- El guardameta argentino Andrada, recobró los sentidos, después de pasar 17 horas inconsciente se informó hoy aquí.

El portero, que actúa en el equipo del Victoria, perdió los sentidos y tuvo amnesia durante un partido disputado el pasado domingo, después de chocar contra un delantero adversario.

Andrada fue inmediatamente internado por los médicos de su club que señalaron que "pese a que la pasión pudo haber sido grave, Andrada no sufrirá consecuencias posteriores".

El arquero con todo, no deberá actuar en los próximos partidos del Victoria.

Rosario Central efectuará gira

BUENOS AIRES, 17 (AP).- El equipo de Rosario Central, octavo en el último torneo de fútbol iniciará mañana una gira por cuatro países de América informaron hoy directivos de esa entidad

La delegación parte hacia Lima, Perú, donde el 19 del actual enfrenta a la selección peruana de fútbol.

El 22 y 25 se presentará en México y el 27 en Los Angeles.

El 31 de agosto y el 2 de septiembre Rosario Central actuará nuevamente en México para finalizar la gira el 5 de septiembre en Guatemala, dijeron los directivos.

CAJAS FUERTES
CASILLA 3174
TELEFONO 41 [illegible]
ARO SANJINES 459 TEL 44328

- GANADORES DE BALA.– Jaime Aponte de La Paz Aranibar de La Paz y Mario Arauz, de Santa Cruz, en el podio de los vencedores del lanzamiento de la bala.

Comenzó el atletismo

Oro para Cochabamba, La Paz y Oruro ayer

El intenso viento que azotó ayer la ciudad de La Paz, fue el principal impedimento para que algunos récords atléticos no pudieran ser homologados.

Tal el caso del registro de Lionel Caero, que en la primera semifinal de los 100 metros planos marcó 10 segundos 5 décimas, superando su récord de 10.6.

Ganaron medalla de oro, Jaime Aponte de La Paz en lanzamiento de Bala con 12.06; Hohnny Pérez de La Paz en 10.000 metros con 34 minutos 49 segundos 5 décimos, Sara Vincenti de Oruro en 1.500 metros damas con 6 minutos, 209 segundos y 9 décimos, Oscar Aguirre de Cochabamba en Salto triple con 12.84 metros y Giannina Jirasko de Cochabamba en Disco, damas con 32.32 metros.

He aquí los resultados generales:

Primera Semifinal, 100 mts. planos varones; 1.- Lionel Caero Chba. 10.5 Clasificado; 2.- Angel Ortuste La Paz 11.1 clasificado; 3.- Humberto Vacaflores Potosí, 12.0 Clasificado; Jaime Bustillo Santa Cruz Descalificado.- **Segunda Semifinal: 100 mts. planos varones;** 1.- Hugo De Chazal Santa Cruz 10.9 Clasificado; 2.- Franz Bustillo Cochabamba 10.9 clasificado; 3.- Rafael Vargas La Paz 11.1 Clasificado; 4.- René Carpio Beni, 11.4; 5.- Juan Avila Oruro 11.5.

Lanzamiento bala, varones final; 1.- Jaime Aponte La Paz, 12.06 Oro; 2.- Juan J. Aranibar La Paz 11.76 Plata; 3.- Mario Arauz Santa Cruz 10.15 Bronce; 4.- Ramiro Arteaga Beni 9.79; 5.- Francisco Vaca Santa Cruz 9.12; **10.000 mts. planos, varones, final;** 1.- Johnny Pérez La Paz 34.49.5. Oro; 2.- Rufino Chavez La Paz 35,01.7 Plata; 3.- Juvenal Rocha Cochabamba 36:18.0 Bronce; 4.- Gabriel Condori Oruro 36:50.0; 5.- Carlos Anagua Oruro 37:07.1; **1.500 mts. planos, damas, final;** 1.- Sara Vincenti Oruro 5.29.9 Oro; 2.- Gladys Camacho Oruro 5:32.7 Plata; 3.- Trinidad Guerra La Paz 5:40.0 Bronce; 4.- Guadalupe Rengel La Paz 6:01.0; **400 mts. planos, varones, primera semifinal;** 1.- Roberto Prado La Paz, 51.8. Clasificado; 2.- Marco A. Luque Cochabamba 53.4 Clasificado 3.- Juan Avila Oruro 53.4 Clasificado; 4.- Antonio Avichacra Santa Cruz 54.4- **400 mts. planos, varones, segunda semifinal;** 1.- José Torrico Cochabamba 52.2 Clasificado; 2.- Edgar Aguayo La Paz 52.3 Clasificado; 3.- Freddy Soliz Santa Cruz 54.0 Clasificado; 4.- Rodolfo Calderón Oruro 56.5; **Salto triple, varones, final** 1.- Oscar Aguirre Cochabamba 12.84. Oro; 2.- Hugo De Chazal Santa Cruz 12.22 Plata; 3.- Carlos Irahola La Paz 12.17; Bronce; 4.- Reynaldo Iturri La Paz 11.29; **Lanzamiento del disco, damas, final;** 1.- Giannina Jirasko Cochabamba 32.32 Oro; 2.- Teresa Salazar La Paz 30.67 Plata; 3.- Aydee Barrientos Potosí 29.62 Bronce; 4.- Roxana Miranda Cochabamba 27.64; 5.- Luz Alfaro Potosí 26.53; 6.- Carmen Salguero La Paz 26.34.

- ORUREÑA TRIUNFADORA.- Sara Vincenti de Oruro, se impuso en la prueba de 1.500 metros planos para damas, con un tiempo de 5 minutos, 29 segundos y 9 décimas.

Sendos triunfos logró Cochabamba en básquet

Triunfos contundentes obtuvo ayer Cochabamba —damas y varones— en el torneo de básquetbol de los Primeros Juegos Deportivos Nacionales.

En damas el equipo del valle superó —por la tarde— a Santa Cruz por 82 a 39. Por la noche —categoría masculina— Cochabamba se impuso a Sucre por 84 a 60 luego de un primer tiempo que también le fue favorable por 36 a 25.

Por su parte Santa Cruz, en varones, logró cómoda victoria frente a Potosí al que superó por 85 a 47. Luego de los primeros veinte minutos de juego los cruceños ganaban por 43 a 11.

En lo que respecta al partido de fondo de anoche —Cochabamba-Sucre— este tuvo pasajes interesantes ya que los chuquisaqueños pese a ir en desventaja casi durante todo el juego no se entregaron en ningún momento y opusieron tenaz resistencia a sus rivales los mismos que tuvieron que prodigarse para lograr los puntos en disputa.

Con la victoria lograda anoche Cochabamba y Santa Cruz comparten ahora el primer puesto con La Paz y todo hace pensar que las confrontaciones futuras entre estos equipos masculinos serán realmente interesantes.

En el equipo cochabambino sobresalieron anoche los jugadores Villalobos y Marcelo de Ugarte, mientras que en Sucre la mejor figura fue Gualberto Caballero.

OTROS RESULTADOS

Los resultados generales registrados ayer en el Coliseo Cerrado "Ciudad de La Paz" fueron los siguientes: Damas.- La Paz superó a Oruro por 65 a 54. Potosí venció a Tarija por 46 a 34. Cochabamba derrotó a Santa Cruz por 82 a 39.

En varones, Tarija logró su primer triunfo frente a Oruro por 79 a 69. Por su parte Santa Cruz salió airoso frente a Potosí por 85 a 47 y, finalmente Cochabamba se adjudicó los puntos en disputa a vencer a Sucre por 84 a 60.

Hoy proseguirá el certamen de acuerdo a rol aprobado.

Cinthia Avilés destacó en pruebas gimnásticas

Gimnastas de La Paz -damas y varones- acapararon ayer medallas a la finalización de las respectivas pruebas realizadas en el marco de los Primeros Juegos Deportivos Nacionales y que se cumplieron en el poliginmasio de Villa Victoria.

Destacó nítidamente la gimnasta local Cinthia Aviles, 13 años de edad, quién se adjudicó un total de cuatro medallas de oro.

Los resultados finales, en damas, fueron los siguientes: Salto.- Cinthia Aviles, medalla de oro, 5.90 puntos. Miriam Alvarado, medalla de plata, La Paz, con 5.75 puntos. Dubne Magne, La Paz, medalla de bronce, 5.30.

Ejercicios en Viga.- Cinthia Aviles, medalla de oro, 6.10 puntos. Dubne Magne, La Paz, medalla de plata, 5.9. Miriam Alvarado, La Paz, medalla de bronce, 5.5.

Paralela asimétrica.- Cinthia Aviles, medalla de oro, 6.30 puntos. Fátima Alvarado, La Paz, medalla de plata, 6.5. Dina Gemio, La Paz, medalla de bronce, 5.85.

Ejercicios en el suelo.- Cinthia Aviles, medalla de oro, 6.25 puntos. Dina Gemio, La Paz, medalla de plata, 5.90. Dubne Magne, La Paz, medalla de bronce, 5.80.

La clasificación final fue la siguiente: 1ª Cinthia Aviles, con 24.55 puntos. 2ª Miriam Alvarado, 22.40. 3ª Dina Gemio, 22.30.

VARONES

Salto: Rafael Pérez, 6.40 puntos. Juan Carlos Mendoza, 6.25. Fernando Terán, 6.10. Todos de La Paz.

Barra fija: Alex Ticona, 5.60 puntos. Aparicio Sacari, 5.10. Iber Antezana, Oruro, con 4.75.

Paralelas; Aparicio Sacari, 5.45 puntos. Fernando Terán, 4.95. Juan Carlos Mendoza, 4.75.

Salto caballo con arzones: Alex Ticona, 4.10. Fernando Terán, 3.75. Aparicio Sacari, 3.25.

Ejercicio en suelo: Alex Ticona, 6.90 puntos. Aparicio Sacari, 6.50 y Oscar Calderón, 6.30.

Libre: Juan C. Mendoza, 6.75. Alex Ticona, 5.45. Fernando Terán, 5.35.

Clasificación general: Alex Ticona, La Paz, medalla de oro, 32.65 puntos. Aparicio Sacari, La Paz, medalla de plata, 31.55. Fernando Terán, La Paz, medalla de bronce, 30.70.

La gimnasta Isolde Morales, de Chile, recibió medalla de oro por su participación especial.

En esta competencia gimnástica intervinieron equipos de La Paz, Tarija, Oruro, Potosí y Santa Cruz.

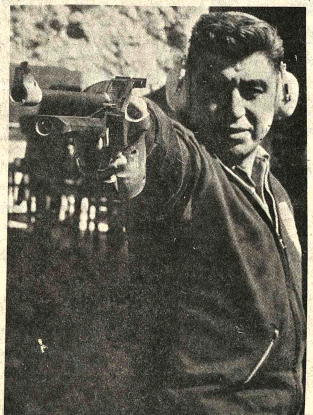

- JAIME SANCHEZ El excelente tirador paceño, se impuso en pistola libre, registrando un puntaje aceptable, por el hecho de que ayer un intenso viento perjudicó el normal desarrollo de la prueba.

Jinete cruceño ganó la prueba individual

Diversas pruebas se cumplieron ayer por el concurso de deportes ecuestres de los Juegos Deportivos Nacionales. Destacó la supremacía de los jinetes locales, aunque es digno de destacar el triunfo que obtuvo el jinete de Santa Cruz Daniel Bedoya, montando en Oporto, en la prueba Individual, categoría mayores. He aquí los resultados generales:

Gran Premio Individual "Categoría Juveniles"; Medalla de Oro Sr. Sergio Prudencio en Bohemio-La Paz; Medalla de Plata Sr. Ignacio Bedoya en Caudillo -La Paz; Medalla de Bronce Sr. Joaquín Aramburo en Mamoré - La Paz; **Gran Premio Individual "Categoría Infantiles";** Medalla de Oro Srta. Moira Ibarguen en Malayo La Paz; Medalla de Plata Sr. Sergio Otero en Medaida-La Paz; Medalla de Bronce Sr. Gerardo Prudencio en Jibaro-La Paz.- **Velocidad y conducción Abierta para todo Jinete con cualquier Caballo.**- Medalla de Oro Sr. Ignacio Bedoya S. en Caudillo -La Paz; Medalla de Plata Sr. Cap. Fernando Galindo en Arlequín - La Paz, Medalla de Bronce Sr. Sergio Prudencio en Bohemio -La Paz ; **Prueba Tipo Potencia Abierta para cualquier Jinete con cualquier caballo;** Medalla de Oro Sr. José M. Gamarra Nayhama -La Paz; Medalla de Plata Sr. Daniel Bedoya en Oporto -Sta. Cruz; Medalla de Bronce Sr. Gonzalo Bedoya R. en Barrabás-La Paz; **Prueba de Caza Abierta para todo Jinete con cualquier caballo;** Medalla de Oro Sr. Tte. Jorge López en Ombú-La Paz; Medalla de Plata Sr. Sergio Prudencio en Bohemio -La Paz; Medalla de Bronce Sr. Harold Aramburo en Athos -La Paz; **Prueba Tipo Copa de las Naciones;;** Medalla de Oro Equipo "A" formado por: Sr. José M. Gamarra en Nayhama; Sr. Daniel Bedoya en Oporto Sr. Conzalo Bedoya H. en Barrabás; Sr.-Cap. Fernando Galindo Arlequín ; **Clasificación Individual:** Medalla de Oro Sr. Daniel Bedoya H. en Oporto-Sta. Cruz; Medalla de Plata Sr. Gonzalo Bedoya H. en Barrabás-La Paz; Medalla de Bronce Sr. Carlos Guillén J. en Pachacutec-La Paz.

Demanda de entradas para partido Bolívar-Strongest

Más de dos mil entradas fueron vendidas ayer en la secretaría del club The Strongest para el partido clásico del próximo domingo frente a Bolívar, en el estadio de este último equipo.

Las entradas tienen inusitada demanda lo cual hace prever que en los dos próximos días las mismas se agotarán. Hoy proseguirá la venta de 9.30 a 12 y de 14 a 18.30 de acuerdo a lo informado.

AGASAJO

En horas de la tarde de ayer el Comité Femenino de The Strongest agasajó con un plato criollo a todos los jugadores del primer equipo de fútbol augurándoles éxito en el encuentro del próximo domingo frente a Bolívar.

ENTRENAMIENTOS

Ayer el primer equipo que dirige Wilfredo Camacho volvió a entrenar en su cancha de Achumani de 10 a 12 horas. La sesión fue muy breve y hoy se hará una práctica más intensiva de acuerdo a lo informado a PRESENCIA.

Mientras tanto un comité especialmente conformado viene preparando el programa de actos a realizarse el domingo antes del partido entre "aurinegros" y "celestes".

Nutrinal
ES MUCHA COSA EN ALIMENTOS BALANCEADOS
AHORA CON EL NUEVO SISTEMA PELLET
LA PAZ: TEL. 25696
COCHABAMBA: TEL. 21389
SANTA CRUZ: TEL. 28872
Nutrinal SRL
DINAMICA EN CALIDAD
Publicintro

El programa para

- **ATLETISMO** Pista Colegio Militar Horas: 9:00 100 Mts. planos. Final Varones; Salto A Damas; Horas: 9:15 Salida marcha 20 Kms.; Hora Mts. planos. Final Damas; Lanzamiento Jabali Damas; Horas: 10:00 800 Mts. planos. Semifinal Lanzamiento Disco. Final Varones; Horas: 10:30 planos. Final Varones; Horas: 11:00 100 Mts. con val Damas; Salto Largo . Final Varones. Horas 11:30 P Final Damas; Horas: 11:45 Llegada marcha 20 K Varones.

BASKET Coliseo Ciudad de La Paz Hora 16:00 Oruro-Potosí . Damas; Hora: 17:15 Su Varones; Hora: 18:30 La Paz-Tarija Damas; Ho Cochabamba-La Paz Varones; Hora: 21:00 Santa Cru Varones.

FUTBOL Estadio Luis Lastra Hora: 10:30 Sucre-Oruro; Hora: 12:20 Potosí Pand 14:10 Tarija-La Paz; Hora: 16:00 Santa Cruz-Beni

ESGRIMA Universidad Mayor de San Andrés. Hora: 9:00 Sable Equipos

LEVANTAMIENTO DE PESAS Gimnasio Villa Vi Hora: 17:00 Pesaje, Mosca, Gallo Pluma; Ho Inauguración. Hora: 18:15 Competencia y Premiació

NATACION Eliminatoria y Finales Piscina de Obraj 19:00.

TENIS: Sucre Tenis Club Hora: 9:00 a 12:00 Partidos de Campeonato; Categor Singles; Hora: 14:00 a 16:00 Prosigue el Campeonat Club de Tenis-La Paz. Hora: 9:00 a 12:00 Partidos peonato; Categoría Varones-Singles; Hora: 14:00 Prosigue el campeonato.

VOLEIBOL Coliseo Instituto Americano Hora: 19:00 Rama Femenina; La Paz-Oruro. Hor Ramas Femenina. Chuquisaca-Santa Cruz; Hora: 20:3 Masculina, Oruro-Tarina.

La Paz, Oruro y Suc triunfaron en volibo

Los equipos de La Paz y Oruro luego de los resultados obtenidos anoche en el Coliseo del Instituto Americano se perfilan como favoritos para obtener el título de volibol de los Primeros Juegos Deportivos Nacionales.

La Paz en un partido esperado derrotó a Cochabamba por 3-0 con parciales de 15-6, 15-10 y 15-7. La victoria paceña llegó por el mejor accionar de sus hombres que mostraron un juego ofensivo y donde se destacaron Julio Echazú, De la Barra y Delfín. El cuadro valluno defeccionó notablemente en relación a sus anteriores cotejos y solamente Jaime Doria Medina cumplió de acuerdo a sus antecedentes. El triunfo conseguido por el equipo paceño le da muchas posibilidades para coronarse como campeón. En la última fecha jugará con Oruro.

VICTORIA ORURESA

El cuadro de la ciudad de Pagador venció a Chuquisaca por 3 canchas contra 1, con anotaciones de 15-13, 11-15, 15-7 y 15-9, ese colejo correspondió también a la categoría masculina.

En el único partido d Chuquisaca superó a C 3-1, con los siguientes p 9-15; 15-10; 15-7 y 15-8.

La jornada volib proseguirá hoy en el Co Instituto Americano.

Coreanos perdier en Argentina 1

BUENOS AIRES, A (AFP).- El seleccionad argentino de fútbol de un gol a cero al com Corea del Sur, campeó universitario, en amistoso disputado aquí.

El único tanto d marcó Eduardo Delg minutos.

Las acciones discretas. Los visit denciaron pronuncia y los argentinos, peradamente lent grueso errores defe canzaron la victoria demasiados merecim

Como técnico en Moto
DIESEL
asegúrese un brill
PORVENIR
Existe urge de TECNIC DIESEL ta en la Agric tura Mecaniza en los Pue y Carreteras, así como los grandes centros Industria
Conviertase fác rápidamente en un EXPERT DIESEL y aumente sus ingres
Hemphill School
El centro educativo de renombre mund
Pone al alcance de usted su comprobado curso sobre Motores Dies
FACIL - ECONOMICO - INTERESANT
Solicite informes HOY MISMO - Recibirá folle a todo color con la adecuada información, s costo o compromiso para Usted.
REGLA DE CALCULO
VACUOMETRO
VALVULAS TACOMETRO
LAMPARA PARA INSPECCION
Con su curso usted recibe este valioso Equipo Profesional
HEMPHILL SCHOOLS
Boquerón Defensores de Aiguatá, Pasaje No. 44.
Casilla 6108 La Paz.
RECORTE Y ENVIE ESTE CUPON HOY MISMO
HEMPHILL SCHOOLS Depto. 28-DE8
Boquerón Defensores de Aiguatá, Pasaje No. 44.
Casilla 6108 La Paz.
Sírvase enviarme GRATIS su folleto que explica como asegur mi porvenir, aprendiendo en mi casa: FUERZA MOTRIZ DIES
Nombre
Dirección
Población
PARA INFORMACION MAS RAPIDA LLAMENOS AL TELEFONO: 41 319